Diario Carioca

Director: J. E. DE MACEDO SOARES

Anno II — Numero 38 | RIO DE JANEIRO, SEXTA-FEIRA, 25 DE OUTUBRO DE 1929 | Numero avulso 100 reis

A BAIXA CAMBIAL

A baixa cambial ora occorrida, comquanto até certo ponto explicavel como consequencia da quéda da cotação do ouro em outros mercados, vem pôr em foco a situação difficil em que realmente se encontra o nosso governo, em face do problema financeiro, tornado insoluvel pela sua reforma desastrada e insustentavel.

Motivos diversos, entre os quaes cumpre salientar as condições peculiares á propria essencia da estabilização, determinam um accrescimo continuo da importação sem a compensação parallela de um augmento de exportação.

Sendo esta ultima, quasi que exclusivamente a unica fonte de ouro para as nossas necessidades, é evidente que cada vez mais se avolumem os deficits da balança de pagamento, dahi resultando uma ameaça permanente para o plano estabilizador. Muito mais do que a grave crise desencadeada nos Estados Unidos e reflectida na bolsa do Wall-Street, de maneira a determinar um panico sem precedentes, muito mais do que, a baixa do preço do ouro na Republica vizinha, deve contribuir como causa efficiente para o nosso desequilibrio cambial, o deficit a que nos referimos.

Para fazer face a elle, o governo só dispõe de um recurso: lançar mão das reservas metallicas existentes na Caixa de Estabilização para utilizal-as como massa de manobra.

Com esse recurso, é evidente que elle poderá assegurar, a estabilização legal, com uma unica condição, porém: que as necessidades de ouro reclamado pelos pagamentos no estrangeiro não excedam ás sommas que possam ser empregadas para manter o equilibrio da taxa cambial.

Sabido, como é, que as nossas necessidades de pagamento em especie, excedem a 35 milhões de libras e se attendermos, por outro lado, que a Caixa não dispõe de mais de 20 milhões, é claro, que precisamos de um saldo na balança commercial, que não permitta que as possibilidades da reserva sejam ultrapassadas pelas necessidades de pagamento.

Infelizmente a perspectiva deste anno não é nada tranquillizadora, pois até aqui os saldos obtidos não autorizam esperar-se que até ao fim do anno excedam muito de 5 milhões.

Não é possivel que o governo esteja desapercebido desta circumstancia, mas já era tempo, sem duvida, de dar a conhecer ao paiz, os meios que pretende empregar, para sair-se da difficil conjunctura que tanto o ameaça

Continuam a rolar barreiras de terra do Monte Serrat

SANTOS, 24 (A. B.) — Com as continuas chuvas que ha dois dias vêm cahindo sobre a cidade, têm-se desprendido das bordas do Monte Serrat pequenos blocos de terra, que rolam e se espalham pela parte desnudada. O facto tem sido observado com curiosidade por numerosas pessoas. Se continua a queda de terra, e medidas seguras não foram tomadas para evital-as, dentro em pouco, o Casino do Monte ladeará com o precipicio.

PORQUE NÃO QUIZ ALUGAR A CASA

Vae ser deportado um irmão de Saccadura Cabral!

S. PAULO, 24 (A. B.) — O "Diario Nacional" publica a seguinte noticia de Tres Lagôas, Matto Grosso:

"Escoltado por duas praças da policia, aqui chegou, hoje, o deportado portuguez Delphim Freire Saccadura Cabral, irmão do companheiro de Gago Coutinho, na primeira travessia do Atlantico.

A sua prisão, esgundo o correspondente do supracitado jornal, foi motivada pela seguinte rezão:

Delphim, proprietario de cinco predios, nesta cidade, á avenido Hygienopolis, recusou-se a alugar uma dessas propriedades a um porente de certa autoridade policial, com quem não sympathisa.

Delphim já residiu em Tres Lagôas, tendo sido secretario do engenheiro Climerio Oliveira, constructor dos pilares da ponte Paraná.

O preso queixa-se dos maus tratos que lhe foram infilingidos durante a viagem, inclusive a mordida de um cachorro suspeito de estar atacado de hydrophobia.

OS SOVIETS CONSTRUIRAM PODEROSISSIMA ESTAÇÃO DE TELEGRAPHIA SEM FIOS

MOSCOU, 24 (A. B.) — Acaba de ser terminada a construcção da poderosa estação de telegraphia sem fios, nos arredores desta capital.

A força empregada é de 100 kilowats. Os gastos, segundo dados seguros, fornecidos de procedencia official, subiram a 1.800.000.000 de rublos.

O governo pensa inaugurar a nova estação na data anniversaria da revolução russa, emprestando á ceremonia grande solennidade.

As experiencias realizadas ultimamente deram excellentes resultados, tendo sido possivel, não somente conversar com todas as estações do territorio russo, como tambem attingir a costa do Pacifico.

ULTIMAM-SE OS PREPARATIVOS PARA AS MANOBRAS EM S. PAULO

S. PAULO, 24 (A. B.) — Informações de São Carlos adeantam que já se encontram ali os officiaes do Exercito que devem tomar parte nas manobras de quadros, que deverão ser iniciadas hoje, na zona São Carlos-Araraquara-Ribeirão Bonito e Bôa Esperança.

Os quadros de operações serão commandados pelo general de Divisão, Hastimphilo de Moura.

O REICHSTAG VAE VOTAR A NOVA LEI DE PROTECÇÃO DA REPUBLICA

BERLIM, 24 (A. B.). — Informações seguras, dizem que a nova Lei de Protecção da Republica, já approvada pelo Conselho Federal e remettida para a approvação do Reichstag, soffreu algumas modificações em relação á lei anterior, que cessou em fim de junho passado.

Por essas modificações, a protecção torna-se extensiva não sómente aos ministros, como a todo aquelle que estiver no exercicio de funcções politicas.

SUICIDOU-SE QUANDO IA SER PRESO

BELEM, 24 (A. B.) — Os jornaes trazem pormenores a respeito da prisão e consequente suicidio do "scroc" internacional Morlevy.

Ha muitos dias que o sub-prefeito de policia observava os passos desse individuo, decidindo, finalmente, prendel-o quando jogava roleta no City Club.

Tendo Morlevy pedido para ir até sua residencia, afim de mudar de roupa, acompanharam-no dois agentes de policia. Num momento de descuido, o "scroc" teve tempo para tomar uma mistura de acido phenico e alcool absoluto, morrendo instantaneamente.

A Revista da Vida Policial, que se publica no Rio de Janeiro, em seu numero de 15 a 20 de junho de 1925, fornece pormenores sobre a pessoa de Morlevy e sua vida aventurosa.

O presidente, em vista do mau tempo, não compareceu hontem ás manobras

Livre das perguntas do sr. Washington Luis, o Estado Maior conseguiu que se desenvolvesse uma acção mais efficiente

MAS, NO MELHOR DA FESTA, UMA CARGA DAGUA ESTRAGOU OS PLANOS DE BATALHA

Quando hontem dissemos que, provavelmente, o sr. Washington Luis não daria mais a presença de sua imponente figura ás grandes manobras que as tropas da 1.ª Região Militar, em cooperação com a esquadra, vêm executando em Sepetiba, tinhamos quasi como palpite certo que assim seria. S. ex., que se decepcionara fortemente com a bruma que não o deixara ver coisa alguma do alto do forte do Vigia, como se decepcionara tambem com o nevoeiro, no dia immediato, nos dominios do sr. Cezario de Mello, ainda mettido nas chinellas cara de gato, pela manhã, teria tido o cuidado de inspeccionar o tempo, debruçado a uma das janellas do Guanabara. O céo continuava borrascoso. E o sr. Washington Luis, então, "manobrou" por seu turno, "recuando" até o salão de jantar, onde, resolutamente, mudou de tactica, "avançando" contra tudo que se via, a olho nú ou de binoculo, sobre a mesa farta.

Lá não foi o chefe da Nação e, por isso, talvez, defesas da sua gettatura, as manobras puderam proseguir, como, de resto, tinham já proseguido na vespera, depois que s. ex. dali se fôra para o lauto almoço do quartel do 2.° Regimento de Artilharia Montada, onde lhe sairam aquelles disparates, á guisa de discurso, nada agradaveis aos Estados Maiores, das nossas forças de terra e mar.

Effectivamente, livre o official de ligação, que era o commandante Andrade Pinto, das massadas que lhe dera o sr. Washington, afastando-o, com ellas, das suas graves responsabilidades, tambem o tempo se dignara permittir, que, mesmo falhando os foguetões e a radiotelegraphia, os commandos da esquadra e do partido vermelho, procuraram avaliar a situação em que se encontravam as forças que defendiam Sepetiba e, assim, foi operado um desembarque na ilha dos Marinheiros, enfrentando a ala direita do partido azul. Rechassadas as forças, estas abandonaram a referida ilha, reembarcando. Os navios, então, movimentaram-se e foram collocar-se ao sul da ilha do Tatu', onde procuraram fazer desembarque de forças, rompendo violento fogo contra a ala esquerda, o que obrigou as forças de terra a um recuo.

Afinal, com muitos tiros daqui e outros tantos de lá, com as forças de mar a investirem sempre e as de terra tentando contel-as, estas acabaram por deixar Sepetiba á vontade do supposto inimigo e foram acantonar em Campo Grande, dispostas, como vulgarmente se diz, ao que desse e viesse! Vejam só quanta coisa boa, além do lauto almoço, perdeu o sr. Washington, ainda na tarde de ante-hontem! Foi azar!

E ainda por cima do seu, o azar das barbas asperas do sr. Julio Cezario!...

Foi nessa situação que, hontem, ás 6 horas, de facto, se effectuou o desembarque.

Sem incidentes, tudo regularmente, sendo empregados no mesmo oito lanchões a gazolina, tres baleeiras e uma vedetta com um pontão, todos sob a direcção technica dos capitães de corveta Hasselmann, Andrade Pinto e Pederneiras, este commandante da praia de Sepetiba.

Desembarcaram forças de infantaria do 3.° regimento, do Regimento Naval e do Corpo de Marinheiros Nacionaes, num total de cerca de 1.000 homens, com cavalhada, artilharia e tudo.

Momento houve, no emtanto, em que toda a gente se convenceu de que por ali andava ainda rondando um pouco do azar do sr. Washington.

Quando a artilharia já estava quasi toda em terra, o tempo que até então, apesar de inseguro, facilitava o exercicio, foi bruscamente mudando até que desencadeou uma violenta carga dagua, molhando a soldadesca até os ossos.

Por esse motivo, foi adiada a segunda parte do thema, que era o desenvolvimento das operações em terra entre os partidos azul e vermelho. E ahi, decerto, foi bom que não estivesse presente o sr. Washington que, desta vez, com certeza, teria descarregado toda a culpa daquella borrasca sobre os Estados Maiores, culpando-os tambem de fazerem suspender uma "acção de guerra" que é, evidentemente, a natureza destas grandes manobras, por causa do máo tempo!

O barbado, depois do almoço

HOMENAGENS FUNEBRES NA CAMARA DE S. PAULO

S. PAULO, 24 (A. B.) — A sessão da Camara dos Deputados foi suspensa hontem, em homenagem aos srs. Raul Cardoso de Mello e Clementino de Castro, recentemente fallecidos.

Respondendo a uma reclamação da Italia a Yugoslavia queixa-se da xenophobia fascista

BELGRADO, 24 (A. B.) — O governo yogoslavo transmittiu hontem ao governo de Roma a sua resposta á recente nota italiana que formulava queixas contra as demonstrações anti-italianas da imprensa yogoslava e contra os maus tratos soffridos em Ragusa por marinheiros da Italia.

Nessa resposta o governo de Belgrado exprime o pezar de não lhe ser possivel fazer calar os sentimentos da imprensa yogoslava, que se sentia indignada com o tratamento infligido aos croatas pela Italia e com a execução do joven croata Gortan, feita recentemente.

A resposta conclue affirmando que as autoridades yogoslavas tomariam entretanto todas as providencias necessarias em relação aos marinheiros italianos em Ragusa.

JA' SE PODE REALIZAR COMICIOS EM CURITYBA

CURYTIBA, 24 (A. B.) — O novo chefe de policia do Estado, desembargador Arthur Silva Leme, por portaria assignada hoje, tornou sem effeito a ordem que prohibia a realização de comicios politicos.

Ao ser desembarcada em Fortaleza submergiu uma locomotiva da Rêde da Viação Cearense

FORTALEZA, 24 (A. B.) — Na occasião de descarregar uma das locomotivas encommendadas pela Rêde de Viação Cearense, do vapor americano "Higho", a alvarenga que recebia a carga, apanhada por enorme vagalhão, submergiu.

A "The Baldwyn Locomotive", de Philadelphia, fabricante das machinas, de accordo com o sr. Abrahão Leite, director da Rêde de Viação Cearense, encarregou o engenheiro Leite Barbosa da operação de desembarque, parecendo, agora, que os prejuizos, provenientes do sinistro, recahiriam sobre a R. V. C., por isso que uma das clausulas de venda estipula que a mercadoria seria entregue no costado do vapor.

O sr. Abrahão Leite, entretanto, contesta essa affirmação, dizendo que a entrega deveria ter sido feita na ponte metallica aqui existente.

A questão está, pois, nesse pé. Os prejuizos occasionados pelo accidente são vultosos.

Até tarde não se havia conseguido retirar a mercadoria submersa com a alvarenga.

Reunem-se os importadores de productos portuguezes

S. PAULO, 24 (A. B.) — Realiza-se hoje, ás 16 horas, na séde da Camara Portugueza de Commercio, de S. Paulo, uma reunião de todos os importadores de productos portuguezes, para deliberar sobre a defesa dos seus interesses, em face das exigencias das Companhias de Navegação que fazem carreira entre a Europa e os portos brasileiros, exigencias essas que visam o embarque de mercadorias.

DIZ-SE NETO DO EX-REI DE SAXE

Um sem-trabalho promove um processo em Dresden

DRESDEN, 24 (A. B.) — Um processo extraordinario, que está despertando os mais estranhos commentarios, acaba de ser intentado contra o ex-rei de Saxe, por um sem-trabalho que se chama Victor de Horvath.

O tribunal deverá verificar se o pae do queixoso, um musico do mesmo nome, nescido em 1854 e que se suicidou em 1931, era realmente filho legitimo da princeza herdeira Carola de Saxe, nascida princeza sueca de Casa de Wasa, a qual temerosa de que, segundo as tradições antigas da familio, o principe herdeiro fosse obrigado a pertencer á religião protestante, tomara a resolução de envial-o para a Hungria, quando elle contava apenas 15 dias de nascido.

Essa historia, narrada pelo queixoso na sua petição ao tribunal, é por muitas pessoas julgada uma pura extravagancia, mas outra acreditam ser ella verdadeira e que o pae de Victor Horwath teve o seu destino frustado pelo fervor religioso da princeza Carola.

DESPERTA ENTHUSIASMO O RESULTADO DAS EXPERIENCIAS DO GIGANTESCO HYDRO-AVIÃO ALLEMÃO

PARIS, 24 (A. B.) — Ainda a respeito da experiencia realizada no Lago de Constança pelo gigantesco hydro-avião "Dox", que vôou conduzindo 155 passageiros e 10 tripulantes, o jornal parisiense "L'Intransigeant" fez commentarios enthusiasticos.

O vôo do Lago Constança, segundo esse jornal, sahiu dos limites da historia da aeronautica, excedendo o que podia forjar a fantasia. "Não se trata mais de uma questão de "record", diz "L'Intransigeant", mas de um facto que revoluciona completamente a concepção do que se poderia realizar com um avião.

A SITUAÇÃO DO AMAZONAS E' DAS PEORES QUE O ESTADO JAMAIS ATRAVESSOU

BELEM, 24 (A. B.) — Osr. Olegario Castro, chefe de policia do governo revolucionario amazonense, passando aqui a bordo do "Beapendy", concedeu uma entrevista ao "Estado do Pará", em que pintou, carregando nas cores, a situação do Amazonas, com as suas industrias paradas, os seringaes abandonado,s o funccionalismo em atrazo e a perspectiva da miseria para os menos abastados. Na opinião do sr. Castro, o Amazonas está em peores condições que na época do sr. Rego Monteiro, reputada por elle uma das mais penosas que o Estado do extremo norte tem atravessado.

O sr. Olegario Castro é de opinião que ninguem melhor do que o sr. Dorval Porto poderá governar o Amazonas, mas a situação é das mais difficeis.

VÃO SER INICIADAS AS OBRAS DO PORTO DE S. SALVADOR

BAHIA, 24 (A. B.). — Acabam de chegar a esta capital, os engenheiros encarregados das obras do porto de S. Salvador, que devem ser iniciadas sem demora.

A noticia da presença desses technicos entre nós, foi recebida com o maior agrado.

GRANDE SUCURY MORTA EM S. PAULO

S. PAULO, 24 (A. B.). — O Museu da Sociedade de Caça e Pesca "Commandante Pina", de S. Carlos, acaba de enriquecer a sua collecção, com o couro de uma sucury, que mede cinco metros e meio de comprimento.

O reptil foi morto por um grupo de pescadores filiados á Sociedade, na Lagôa da Peichinha, junto a Mogyguassu', no momento em que acabava de laçar um cão viadeiro.

Contam os que a mataram, que nada encontraram no estomago do animal, e que o cão, apanhado e envolvido nas espiraes do corpo da enorme cobra, ficara em poucos instantes reduzido a uma massa informe, com o esqueleto completamente moido.

A sessão de hontem na Camara

O orador politico do dia, sr. Americo Barreto, teve um successo ás avéssas — Os debates em torno do orçamento do Exterior estiveram animados — A nobreza dos Pires piauhyenses...

Correu a sessão da Camara, hontem, em completa frieza. Houve, apenas, um orador, á hora do expediente, e este mesmo desinteressante: o sr. Americo Barreto.

O representante da Bahia repisou uma these velha e cynica: a imparcialidade do sr. Washington Luis, em face da questão das candidaturas presidenciaes e, positivamente, n a d a accrescentou de novo.

Tão incolor foi o seu discurso, que s. ex não recebeu mais de tres apartes, e ainda estes de sabor pilberico, podendo-se destacar o do sr. Viriato Corrêa sobre a integridade do "obelisco". (Bom proveito...) Donde se conclue que o sr. Americo Barreto, hontem, divertiu até os seus proprios correligionarios.

Depois, na ordem do dia, não houve numero para as votações. Isto causou uma certa irritação ao senhor Villaboim, que andava, de um lado para outro, bastante aborrecido...

O leader do governo fiscalizou, rigorosamente, a chamada, mas não deu geito: não estavam na casa mais de 103 deputados governistas. E, assim; cada vez mais evidente o des sim ficou, cada vez mais evidente, o desprestigio do sr. Villaboim perante os seus leaderados. Dizem até que s. ex. só é obedecido quando traz ordens frescas do Cattete...

A ESTIRPE GREGA DOS PIRES

Passando-se á materia em debate, falou o sr. Hugo Napoleão sobre o orçamento do Exterior. S. ex., porém, deixou de lado esse assumpto, e entrou, galhardamente, na politica regional do Piauhy.

Começou dizendo que vem, embora com atrazo, treplicar ao sr. Joaquim Pires, respingando alguns topicos da ultima oração desse deputado para trazer-lhes additamentos e elucidação.

Accentua, preliminarmente, não ter em mira a pessoa de seu collega, por quem, assevera, nutre real sympathia.

Parece-lhe que o escopo principal do discurso a que responde foi fazer o panegyrico da familia Pires Ferreira. Notou, entretanto, que seu collega foi omisso, o que attribue a modestia notavel, decorrente da circumstancia de ser o mesmo membro da alludida familia. Num preito de admiração pela grande estirpe, o orador faz remontar as origens da familia Pires Ferreira, não ás côrtes de Lisboa e ao Brasil colonia, mas á velha Grecia, que, entre os Pires, ha nobres de todos os quilates e ha, tambem, nobres de meia-tijella...

Proseguindo, lê um telegramma que recebeu de Therezina, e em que são relatadas occurrencias verificadas em Pedro II, no Piauhy.

Reportando-se ás informações que trouxe á Camara quanto ás sommas percebidas dos cofres publicos por membros da familia Pires Ferreira, o orador declara que o seu objectivo, fazendo-o, foi o de provar que o advento do actual governo do Piauhy inaugurou ali uma época verdadeiramente calamitosa, sobretudo para os interesses do erario estadual. Sustenta que os seus discursos anteriores deixaram demonstrado que o governador do Piauhy, além de não estar á altura do cargo que exerce, tem provido os cargos publicos do Estado com a nomeação de tios, primos, sobrinhos, e irmãos.

Com referencia aos erros apontados pelo orador na ultima mensagem do sr. Pires Leal, extranha que o sr. Joaquim Pires os justificasse com palavra de Ruy Barbosa.

Toma em apreço, depois, o que disse o sr. Joaquim Pires acerca do discurso proferido pelo orador sobre fazendas nacionaes. Affirma que, não tendo dados sobre esse assumpto, pedira-os do Piauhy, de onde vieram, sem assignatura. Não podia, portanto, ter feito referencia ao trabalho do sr. Anisio Britto, como entendera o seu collega.

O discurso do sr. Hugo Napoleão foi, por vezes, interrompido pelos apartes calorosos do sr. Joaquim Pires, que se sentára junto do orador, de topete eriçado, um tanto envaidecido, talvez, do nobre sangue de fidalgos gregos que, na ficção do adversario, lhe corre nas veias.

EM TORNO DO ORÇAMENTO DO EXTERIOR

Falou, a seguir, o sr. Tavares Cavalcanti. Assignala s. ex., de inicio, o cuidado com que os relatores desse orçamento se desincumbiram da sua tarefa no corrente anno. A missão do orador, portanto, não é de critica e, muito menos, de censura. Vem, antes, esternar alguns conceitos relativamente a assumptos de politica internacional. Em primeiro logar, allude á criação da Liga das Nações, salientando a parte que teve o Brasil nesse facto, o apoio que deu a essa instituição nas phases mais criticas e as razões que o paiz teve para se retirar dessa entidade internacional. Entende que não procedem as criticas feitas ao governo pelo facto de, desprendido como se acha o Brasil da Liga das Nações, continuar vinculado a organizações dependentes da mesma Liga, taes como o Bureau Internacional do Trabalho e a Côrte Permanente de Justiça Internacional.

Passando a outra ordem de considerações, salienta que a politica internacional do Brasil ainda não foi modificada no sentido de attender, sobretudo, aos interesses economicos do paiz. Resolvidas, como se acham, todas as questões de limites com as nações vizinhas, julga que a diplomacia brasileira deve voltar suas vistas para a defesa daquelles interesses.

A esse respeito, pensa que o orçamento do Exterior deixa muito a desejar. A reforma do corpo diplomatico, de modo a tornal-o apto a essa missão, parece-lhe imprescindivel.

A seguir, o sr. Rodrigues Alves Filho, na qualidade de relator, responde ás considerações feitas sobre o orçamento do Exterior, pelos deputados que discutiram a materia.

Falou, depois, o sr. Ariosto Pinto, cujo discurso damos em resumo, noutro local.

O ultimo orador foi o sr. Simões Lopes. Diz que, se ha departamento da actividade publica que deva ser tratado com a maior elevação de vistas, é sem duvida o Ministerio do Exterior. Recorda que, ha mais de 20 annos, quando, pela primeira vez foi investido do mandato de deputado pelo Rio Grande do Sul, lêra um dos relatorios do barão do Rio Branco, então Ministro das Relações Exteriores, e, impressionado com as palavras desse estadista, comprehendera, desde logo, a necessidade de dedicar a maxima attenção a esse importante ramo da administração publica. Lembra que, nessa orientação, teve opportunidade de offerecer á consideração da Camara um projecto de lei instituindo uma commissão de technicos para o levantamento das fronteiras terrestres e maritimas do paiz e estudo da carta maritima. Accentua que essa suggestão não teve andamento. Faz considerações sobre o alcance que teria para o paiz a execução das idéas aconselhadas no seu projecto. Proseguindo, allude, com encomios, ao discurso proferido na sessão anterior pelo sr. Lindolfo Collor sobre o orçamento em debate, e, terminando, declara não poder negar seus applausos ao sr. Octavio Mangabeira, que, além de tudo quanto diz respeito aos archicos diplomaticos e as questões de limites, iniciou no seu Ministerio uma serie de serviços de caracter commercial e economico, dos quaes ainda se não cogitara devidamente.

Foi encerrada a discussão da materia e levantada a sessão.

Que lindo presente para um rei!...

VARSOVIA, 24 (A. B.) — O ministro das Relações Exteriores da Polonia, sr. Zaleski, que partiu para Bucarest, fará presente ao pequeno rei Miguel que conta sete annos de idade, em nome do governo, de um livro de contos de fadas, escripto por uma poetisa polonesa.

Esse livro, soberbamente, illustrado, está encerrado em magnifico estojo.

A FALLENCIA DA CAIXA RURAL DE FRIBURGO

FRIBURGO, 24 (A. B.) — O passivo da Caixa Rural de Friburgo, que anteontem fechou as suas portas, cessando as operações, eleva-se a perto de 4.000 contos, segundo o ultimo balancete conhecido.

Esse balancete, firmado pelo vice-presidente da Caixa, sr. M. C. Nunes, e pelo gerente-contador, sr. Henrique Eboli, accusava as seguintes cifras:

Activo — Letras e effeitos a receber por promissorias e hypothecas, ... 1.582:021$155; Emprestimos em conta corrente garantida, 343:151$642; Effeitos a receber de conta alheia......... 1.384:448$269; Titulos de renda pertencentes á Caixa, 159:447$500; Moveis e utensilios, 33:726$540; Immoveis...... 149:404$500; Diversas contas, 6:405$; Dinheiro em caixa e em bancos, 174:564$177; Lucros e perdas,......... 110:038$870. Total, 3.942:203$644.

Passivo — Depositos em conta corrente de movimento, 1.250:326$874; Depositos em conta corrente de prazo fixo, 609:774$300; Effeitos de cobrança de conta alheia, 1.384:448$260; Banco do Brasil, conta de correspondentes, 308:620$350; Banco Hypothecario e Agricola do Estado de Minas Geraes, conta garantida, 53:687$600; O mesmo Banco, conta de correspondentes, 53:201$610; Correspondentes diversos, 53:387$480; Diversas contas, ... 192:737$610. Total, 3.942:203$644.

Pelo systema de organização das Caixas Ruraes, os associados respondem solidariamente pelos depositos. Assim, pois, os depositantes, se não forem embolsados integralmente de seus creditos, têm o direito de exigirem-no dos associados. Aliás, entre estes, a Caixa Rural de Friburgo conta alguns que são possuidores de fortuna.

A SESSÃO DO SENADO

DEBATES LONGOS E ACALORADOS EM TORNO DE UM CREDITO PARA PAGAMENTO DE JUROS

Sem debates politicos no expediente e sem materia alguma de grande importancia na ordem do dia, o Senado, teve hontem, entretanto, uma sessão longa e movimentada por uma discussão cheia de calor e que pareceu interminavel, em torno de materia que ninguem esperava provocasse tamanho ruido.

Essa discussão foi sobre o projecto, em segundo turno, autorizando a abertura do credito de 49:158$200, para pagamento de juros correspondentes á quantia que o engenheiro Maximo Linhares recebeu da União em virtude de sentença judiciaria, a contar da data da mesma sentença até a sua execução. Provocou-a o sr. Lopes Gonçalves, que falou durante mais de uma hora. Até o meio do discurso do representante de Sergipe, ninguem atinava com o seu objectivo. S. ex. discorreu professoralmente sobre direito constitucional e outros direitos, citando uma porção de autores de differentes nacionalidades. Ao perceber-se, afinal, que se tratava da impugnação daquel'e projecto, acudiram a sustental-o com vivacidade o sr. Aristides Rocha e o sr. Celso Bayma, que relatára o caso na Commissão de Finanças. O sr. Lopes Gonçalves entendia que o referido engenheiro não tinha direito aos juros reclamados e que o Congresso só devia mandar pagal-os se elle os pleiteasse perante o Judiciario, ganhando a causa.

O sr. Celso Bayma sustentou o seu parecer, que era no sentido de se converter o caso em diligencia, para se aguardar novo precatorio do juiz da sentença, bem como certidão desta. O senador catharinense acalorou e foi tambem bastante apparteado pelo sr. Lopes Gonçalves, registrando-se nos debates alguns lances pittorescos.

Falou, por fim, o sr. Aristides Rocha, que rebateu os argumentos do sr. Lopes Gonçalves e apoiou as considerações do sr. Bayma.

A perlenga durou mais de duas horas e a discussão do projecto foi encerrada, não tendo sido possivel votar o respectivo parecer por falta de "quorum".

Quanto ás demais materias da ordem do dia, não puderam ser submettidas por não haver numero para o proseguimento dos trabalhos. Estavam no recinto apenas nove senadores, conforme se apurou com a chamada.

O TRAGICO E PREMATURO DESAPPARECIMENTO DO LEADER DEMOCRATICO JOÃO DA MATTA

Ao sr. Adherbal Piragybe, membro do Partido Democratico da Parahyba, o vibrante jornalista pernambucano Nelson Firmo, director da "A Noite", de Recife, e que se encontra actualmente entre nós, dirigiu o seguinte telegramma de condolencias pela morte do intrepido leader João da Matta:

"Adherbal Piragybe — Partido Democratico — Parahyba — Receba transmitta, Parahyba minhas condolencias impressionante desastre victimou grande irmão de idéas João da Matta — voz intrepida defesa sadios principios regimen. Abraços. — Nelson Firmo".

Com o maxilar fracturado sob as rodas de um auto

Um automovel que corria hontem pela rua Conde de Bomfim, quasi em frente á casa n. 334, atropelou José Thomaz Coelho, de cor branca, portuguez, com 59 annos de edade, casado, empregado no commercio, residente na rua Petrocochino n. 43.

Soffreu o infeliz em consequencia do atropello, fractura do maxillar, além de contusões e escoriações pelo corpo.

Depois de receber curativos de urgencia no Posto Central de Assistencia, o infeliz foi internado no Hospital da Beneficencia Portugueza.

A BAHIA VAE RECEBER COLONOS ALLEMÃES

BAHIA, 24 (A. B.). — A imprensa, estudando o problema da colonização do Estado, aprecia a installação da colonia de Itaraca, no interior da Bahia, como um dos factos mais significativos promovidos pela actual administração, pois que marcam o inicio de um programma que resolverá problemas economicos do maior alcance.

Itaraca está situada em zona muito fertil e póde receber, com familias, sendo que a primeira chegada é de origem allemã.

PRESA DE UM ACCESSO DE ALLUCINAÇÃO, UM OPERARIO COM O FILHINHO AO COLLO PRECIPITOU-SE A' FRENTE DE UM TREM

A scena que hontem se desenrolou, cerca de meio-dia, na passagem de nossa principal via-ferrea, de nivel, na rua General Canabarro, foi deveras impressionante e pungente.

Um rapaz, que se soube mais tarde chamar-se Antonio de Moraes, de cor parda, brasileiro, com 31 annos de edade, viuvo, operario da Malharia de Seda, da firma Braga, Irmão & C., sita á rua Maxwell n. 399, ultimamente morador em Irajá, em rua e numero que se ignora, trazendo ao collo um filhinho de tres annos de edade de nome Moacyr, de cor branca, brasileiro, chegando á beira da linha ferrea, viu que se approximava um comboio em marcha rapida.

Agarrando bem Moacyr ao collo, o pobre homem precipitou-se á linha.

Foi um instante de horror.

Pessoas que testemunharam a impressionante scena correram a prestar auxilio aos feridos, pedindo para ambos o soccorro da Assistencia.

Estavam ambos desaccordados, em estado de "shock".

Moraes apresentava ferimentos generalizados pelo corpo.

O pequenino Moacyr, mais infeliz que o seu allucinado pae soffrera amputação traumatica do braço direito.

O operario depois de receber curativos, foi internado em estado grave no Hospital de Prompto Soccorro.

Moacyr, depois de convenientemente operado foi tambem internado no mencionado Hospital.

Uma irmã de Moraes narrou na Assistencia á reportagem, o seguinte:

"Ha cerca de tres mezes, Antonio que era um esposo extremoso, enviuvou. Acompanhado de seus dois filhos menores, mudou-se da rua Paula Britto n. 122, onde residia, para Irajá, em rua que ignoro o nome.

Em sua companhia estava, egualmente nossa velha mãe, tuberculosa, o que muito o affligia.

Antonio, desde então se mostrava outro, inteiramente transtornado. Pediu-me que tomasse conta dos meus sobrinhos, o que foi feito por mim até sexta-feira ultima.

Nesse dia, ali foi elle buscar o mais velho, Moacyr, de tres annos, apenas, dizendo-me que hoje voltaria.

Como não me apparecesse, resolvi ir procural-o na fabrica".

Lá, disse ella, soube que Antonio Moraes se havia jogado com o filho sob as rodas de um trem, proximo a estação de São Christovão, e por isso fui á Assistencia em busca de informação do meu irmão e do sobrinho.

Acredita ella que seu irmão, consumido por desgostos causados não só pela morte da mulher como pelo grave estado de saude de sua mãe, houvesse,presa de allucinação momentanea procurado eliminar-se, arrastando nesse seu desatinado gesto o filhinho.

Ha mais de 8 dias, segundo apurámos, Antonio Moraes havia abandonado o serviço.

Tem um outro filhinho, de mezes apenas e que se acha tambem bastante enfermo.

Mais tarde o menino Moacyr, recobrando a fala reanimou-se, conseguindo falar aos que o interrogavam com certa vivacidade, embora as dores do bracinho amputado o atormentassem.

A policia do 15º districto tomou conhecimento do facto.

A'S CRIANÇAS BRASILEIRAS

Temos o prazer de communicar ás crianças brasileiras que no dia 25 do corrente apparecerá o jornal de fino humorismo intitulado "Mundo Infantil", magnificamente impresso a cores e repleto de abundante materia leitura. Procurem ler o primeiro numero, porque "Mundo Infantil" não se parece com nenhuma das publicações existentes no Brasil.

EVARISTO DE MORAES convida os seus amigos do 1º districto, sympathicos á causa da Alliança Liberal e ao Partido Democratico Nacional, a comparecerem, para os fins do alistamento eleitoral, com urgencia, ao escriptorio da RUA DA RELAÇÃO N. 37-Sobrado. Das 11 ás 17 horas.

PROCESSOS DE "POLITICA PROFISSIONAL" NO SEIO DO PARTIDO DEMOCRATICO...

Os protestos contra a manobra dos "neutros" no congresso geral de domingo

Já é conhecido o que se passou na reunião do Partido Democratico carioca, realizada domingo ultimo. Ia essa organização — pelo seu congresso, constituido de delegados do diversos directorio locaes — delliberar sobre a atitude do Partido em face da successão. Communicou-se que a delliberação seria tomada pela maioria, mediante o systema do voto secreto e egual. A maioria decidiria sobre se o P. D. se absteria do pleito ou apoiaria as candidaturas do grupo politico cujo programma mais se approximasse das idéas daquella agremiação, e essas eram, naturalmente, as candidaturas liberaes. Nessa reunião, ia ser lida — como o foi — a resposta do presidente Getulio Vargas á consulta do Partido sobre a aceitação, ou não, pelo candidato da Alliança, de determinado artigo do programma democratico — unico ponto em que havia duvidas. O sr. Leitão da Cunha leu a resposta do sr. Getulio Vargas, resposta affirmativa, e, portanto, satisfatoria. Mas a essa altura já estava redigido e assignado pela maioria — uma pequena maioria, aliás — dos convencionaes, um longo manifesto no sentido da abstenção do partido. Quer dizer: um grupo de dirigentes do Democratico, antes que se conhecesse a resposta do candidato liberal, cabalou votos contra o apoio a esse candidato. O congresso do partido que ia, livremente, democraticamente, por votação secreta e egual, delliberar sobre a atitude da agremiação em face da successão presidencial, já havia "deliberado" préviamente, por sua maioria, no sentido de abster-se, de isolar-se, de annullar-se no pleito de 1.º de março.

E isto antes de se saber se a resposta do candidato da Alliança — desfazendo as duvidas e as naturaes reservas de caracter doutrinario do partido — seria ou não de molde a permittir a collaboração dos democraticos com os liberaes no pleito presidencial. Como se vê, houve quem exercesse, na direcção do Partido Democratico, uma cabala que é bem dos processos da chamada politica profissional, que elle tanto condemnava. O caso provocou descontentamentos geraes, se bem que o trabalho daquelle grupo de "chefões", do P. D., interessado em manter a "neutralidade" deste entre os liberaes e o despotismo, não possa evitar que uma grande maioria do eleitorado democratico cumpra com o seu dever na eleições de 1.º de março.

UM PROTESTO

No seguinte communicado, dirigido ao P. D. o sr. Gonçalves Junior, influente leader democratico e que participou do congresso de domingo ultimo, como delegado do Engenho Velho, expõe as razões do seu pedido de exclusão do partido, em face do occorrido naquella assembléa:

"Secretaria do Partido Democratico do Districto Federal.

Julgando que o partido na questão das candidaturas presidencias não se deveria isolar como corpo estranho dentro do organismo nacional, e, principalmente, porque claudicou com os seus principios na apresentação de uma moção que trazia a assignatura da maioria dos congressistas, para a garantia do resultado final, que era visado pelos elementos que pleiteavam o isolamento do partido na questão em fóco, fugindo assim á incerteza do voto secreto (sem compromissos), que é ponto essencial da nossa lei organica, e de que se serviram os referidos elementos para vetar o candidato Getulio Vargas que, promettendo moralisar o voto, tornando-o mais sigilloso, não falou propriamente em voto secreto (questão apenas de expressão); entendendo que o partido não pode exigir aquillo que não pratica na solução de suas questões internas, e porque foi da parte dos signatarios da moção uma desconsideração áquelles que tomaram o compromisso de consultar o candidato Getulio Vargas, vetando a sua candidatura em uma moção redigida antes da resposta esperada, cujo conhecimento só foi dado naquella assembléa pelo inisgne professor Leitão da Cunha da maneira mais satisfatoria; porque o compromisso do voto mesmo em uma moção contraria aos principios democraticos que defendemos pela nossa lei organica, que exige o voto secreto para evitar o constrangimento do eleitor até por deferencia pessoal, collocando-o livre de qualquer influencia psychica, estranha á sua vontade, para decidir; porque não quero ser passageiro do May flower symbolico, a que se referiu o professor Leitão da Cunha; por todas estas razões e porque fui attrahido ao partido pela sinceridade que via nos seus ideaes; accordando agora do meu sonho na realidade dolorosa de que acabo de ser testemunha, peço minha exclusão de membro deste partido.

Assignado: Rio de Janeiro, 23 de outubro de 1929 — Dr. Gonçalves Junior".

CONSELHO MUNICIPAL

CONTINUA, SENDO APPROVADA, AOS POUCOS, EM 2ª DISCUSSÃO, A LEI ORÇAMENTARIA

Com a presença de dezeseis intendentes, foi aberta a sessão, pelo sr. Henrique Maggioli.

Sobre a acta falou o intendente Leitão da Cunha, que aproveitou o ensejo para responder ao deputado Souza Filho, a allusão que fizera á sua pessoa.

Em seguida, fala o sr. Mauricio de Lacerda que vem á tribuna para lêr uma correspondencia que recebeu do Paraná, a respeito das violencias ali praticadas pela policia estadual. O orador increpa, mais uma vez, esta politica de ameaças e assassinios, que vem sendo posta em pratica neste momento, em quasi todo o paiz.

Na ordem do dia, foram approvados alguns artigos e emendas da lei orçamentaria.

No expediente foram approvadas 2 indicações, sendo uma de autoria do sr. Mauricio de Lacerda, que requer que o prefeito informe ao Conselho sobre o caso das licenças falsas dos chauffeurs, que estão sendo intimados, indevidamente, a pagal-as novamente, desde que a fraude partiu de funccionarios da propria Prefeitura Municipal.

FUGIU DEVENDO A' PRAÇA 300 CONTOS DE REIS

PORTO ALEGRE, 24 (A. B.). — Toda a imprensa noticia hoje a fuga do gerente do Banco Brasileiro Allemão, sr. C. W. Schneider.

Segundo outras informações, o sr. Scheneider ficou devendo á praça cerca de 300:000$000. Entretanto, fiscalizado seu serviço no banco, verificou-se estar tudo em perfeita ordem. Trata-se de dividas particulares.

E' totalmente desconhecido o paradeiro do fugitivo.

O PRINCIPE HUMBERTO DA ITALIA FOI VICTIMA DE UM ATTENTADO

O criminoso, um joven de nacionalidade italiana, foi preso

BRUXELLAS, 24 (A.B.) — As autoridades policiaes já verificaram que o joven italiano Derosa, o autor do attentado contra o principe do Piemonte, havia chegado hontem á noite a Bruxellas, procedentes de Paris.

Não foi ainda possivel estabelecer a existencia de qualquer relação entre os circulos anti-fascistas desta capital e o attentado contra o herdeiro da Italia.

BRUXELLAS, 24 (A.B.) — O attentado contra o principe Humberto, da Italia, causou viva indignação nesta capital, onde o noivo da princeza Maria José gosa de grande popularidade e sympathia.

O autor do attentado é um joven italiano chamado Derosa, que apenas conta 21 annos de edade.

O principe Humberto havia chegado ao Arco do Cincoentenario da Independencia belga, para collocar uma corôa sob o tumulo do "Soldado Desconhecido".

A idéa de um attentado contra o herdeiro da Italia era coisa fóra de qualquer cogitação, e no local não se havia tomado qualquer providencia preventiva.

Desse modo Derosa poude approximar-se do principe, e se tivesse agido sem precipitação teria, provavelmente, morto o noivo da princeza Maria José.

BRUXELLAS, 24 (A.B.) — Uma tentativa de morte contra o principe Humberto, herdeiro da Italia, que se acha actualmente em Bruxellas, onde veio por motivo do seu noivado com a princeza Maria José, foi levada a effeito hoje, felizmente sem resultado.

O principe Humberto, pouco antes do meio dia, fôra depositar uma corôa sobre o tumulo do "Soldado Desconhecido". O autor do attentado, por motivo ainda desconhecido, disparou contra elle um tiro de revolver, que o não attingiu.

O criminoso foi preso immediatamente.

Dispensados do ponto na Prefeitura

Pelo prefeito do Districto, em data de hontem, foram dispensados do ponto, com dois terços do que vencem: durante 30 dias, o auxiliar de jardineiro, Francisco Antonio de Albuquerque; durante 45 dias, o trabalhador da Directoria de Obras, Francisco da Cunha Saraiva e durante seis mezes, o preparador de buchos, do Matadouro de Santa Cruz, Jorge Moreira.

O "Bremen" bateu seu proprio record

NOVA YORK, 24 (A. B.) — Na sua travessia do Atlantico o grande paquete, que havia batido todos os "records" anteriores, venceu o seu proprio "record", fazendo a viagem de Cherburgo a Nova York em quatro dias, 17 horas e 24 minutos. Nessa viagem o "Bremen" desenvolveu uma velocidade media de 27 nós e dois decimos por hora.

A VENDA DE PEIXE CONGELADO EM SÃO PAULO

S. PAULO, 24 (A.B.) — O "Diario Nacional" estampa hoje uma reportagem, pela qual lhe foi dado visitar, a convite do commandante Armando Pina, chefe do Serviço de Caça e Pesca do Estado, o Frigorifico da Prefeitura, onde o representante daquelle jornal poude observar o estado em que chegou uma remessa de peixe norte-americano, importado pela firma F. Candiota & Filho, da "The Atlantic Coat Fisheries Company", de Nova York.

Numa embalagem cuidadosa, envolvido em papel impermeavel, o peixe dava uma impressão bem lisongeira do escrupulo e da hygiene que presidem ao seu preparo, para o consumo publico nos Estados Unidos.

E' esta remessa uma demonstração de como a referida firma pretende expor á venda, em São Paulo, todos os seus productos de pesca de Porto Epitacio, dispondo para isto dos mais modernos processos de refrigeração, com um serviço combinado de entrega de peixe ao consumidor.

Cabe, em parte, esta iniciativa, á orientação do sr. Poença de Gouvêa. Ha esperanças bem fundadas de termos, em curto lapso de tempo, vindo de Porto Epitacio, pescado barato nesta capital, e que concorrerá em preço e qualidade, além de offerecer maiores garantias de hygiene, com o que aqui se consome actualmente.

O seu systema de entrega aos revendedores evita que o peixe esteja fóra do ambiente de frio necessario á sua perfeita conservação. Ha caminhões especiaes, resfriados por ar secco, onde se põe o peixe para a freguezia.

Se não fôr possivel ao revendedor effectuar a venda total de seus peixes, leval-os-á novamente para a camara frigorifica, onde continuará convenientemente resguardado.

Uma novidade para o Brasil está sendo posta em pratica pela firma F. Candiota & Filho, seguindo o exemplo norte-americano: vender o peixe amanhado, isto é, sem cabeça, sem tripas, sem accessorios inuteis, preparado, portanto, para a cozinha.

Quer isto dizer que o consumidor receberá um peso exacto de carne, do peixe que compra, despojado das partes que nunca são aproveitadas.

FALLECEU HONTEM A' TARDE AMADEU AMARAL

TRAÇOS DA VIDA DO MORTO ILLUSTRE DE HONTEM

Desappareceu, hontem, ás primeiras horas da tarde, Amadeu Amaral, membro da Academia Brasileira de Letras, escriptor, poeta, jornalista, director do "Diario da Noite", de S. Paulo. Era entre os nossos intellectuaes um dos que gosavam de maior prestigio. Era uma individualidade complexa e deixa uma obra copiosa. Poeta de sensibilidade requintada, de estro vigoroso, os seus livros, nesse particular, denotam o artista de larga emoção, onde os themas adquiriam movimentos imprevistos e apresentavam novos motivos de belleza. Ahi estão "Urzes", "Nevoa", "Lampada Antiga", "Espumas", livros reveladores de um poeta inspirado.

Estudioso do nosso "folk-lore", de que elle, aliás, era um dos maiores devassadores, Amadeu Amaral teve occasião de affirmar, de um modo fulgurante, o seu talento predestinado, em obras duradouras, que já entraram para o patrimonio das nossas letras: "Estros Floridos", "O elogio da mediocridade", "Cuidar da infancia", "A pulseira de ferro", "O dialecto caipira".

Foi um dantologo illustre. A "Divina Comedia" fascinava-o.

Dahi o amor com que elle a estudou, essa "selva selvagem", onde os mais avisados se perdem. Penetrando-lhe os meandros, conhecendo-lhe a grandeza immensuravel, produziu, a este respeito, um trabalho de valor em que salientava as bellezas mais caracteristicas do sombrio florentino.

Eleito para a Academia Brasileira de Letras, recebendo com esta escolha uma distincção a que fizera jús por seus meritos innegaveis, todos sabem o que foi o seu estudo sobre Bilac, que elle substituia. O ardente bardo não poderia ter sido melhor panegyrico. Nesse discurso de recepção, o lyrico da "Via Lactea", o sensualista de "Garças de fogo", o "Joalheiro do caçador de esmeraldas" esplende aos nossos olhos extasiados, sob o magico influxo desse animador extraordinario que o evocava.

Amadeu Amaral militou longo tempo na imprensa. A sua actividade se exercia de uma maneira intensa, sendo os seus artigos apreciados e acatados devido a ponderação, a segurança com que abordava os assumptos mais ingremes. Ainda agora era director-proprietario do "Diario da Noite".

O presidente da Academia, dr. Fernando de Magalhães, logo que teve noticia do fallecimento do academico Amadeu Amaral, telegraphou ao dr. Alfredo Pujol, no sentido de que este representasse, por occasião dos funeraes, os membros mais conspicuos.

"O Irineu e o Banco"

é o titulo de um interessante folheto de protesto energico aos desmandos da politicagem official, que deve ser lido por todo brasileiro digno e patriota. Terá uma tiragem de 1.000.000 de exemplares e será enviado, gratuitamente, a quem envie um sello de 300 réis, para o porte, em carta registrada, ao autor e unico distribuidor em todo o Brasil, sr. Percilo Pinto Bandeira — Cachoeira — Rio Grande do Sul.

Continuam, com as melhores probabilidades de exito, as demarches para um entendimento que recomponha a harmonia de vistas no P. R. M.

O sr. Mello Vianna compareceu hontem ao Senado, mas não presidiu a sessão, mantendo-se durante todo o tempo no seu gabinete, que, por signal, esteve movimentadissimo, tanto pela presença de muitos politicos, quasi todos mineiros, como pela audiencia que s. ex. deu a numerosos particulares.

Os jornalistas em serviço na casa fizeram esforços inuteis para avistar-se com o vice-presidente da Republica, e não o conseguiram nem mesmo com o prudente aviso de que não pretendiam entrevistas. O primeiro a tentar annunciar-se teve logo de entrada a noticia de que havia ordem para não ser annunciada pessoa alguma em caracter de representante da imprensa, pois que a esta s. ex. não tinha nada por emquanto a declarar e estava escarmentado com a peça que ainda ha pouco lhe pregára um vespertino carioca, attribuindo-lhe affirmações que não fizera.

Gente de jornal, como se sabe, não recúa deante da primeira escusa, nem das primeiras difficuldades. Os jornalistas, portanto, insistiram, no empenho natural de informarem o publico acerca da atitude de s. ex. em face da politica federal. O sr. Mello Vianna, porém, se manteve irreductivel e á segunda investida replicou que não tinha nenhuma declaração a fazer nem num, nem noutro sentido, considerando desautorizadas as que tivessem apparecido ou apparecessem como suas.

Emquanto isso, os politicos iam entrando e saindo. Primeiro conferenciou com s. ex. o deputado Mario Mattos. Procuraram-no depois os deputados, tambem mineiros, srs. Sandoval de Azevedo, Daniel de Carvalho e Auto de Sá. Chegou, por fim, o sr. Lindolfo Collor, representante gaucho, interinamente na leaderança da sua bancada. Os srs. Mello Vianna e Collor ficaram a sós, em conversa reservada.

Na impossibilidade de obter informações directas, tratámos de buscal-as em fontes que se nos afiguram fidedignas. Pessoa muito ligada ao vice-presidente da Republica, interpellada sobre se s. ex. sustentaria os seus compromissos com a Alliança Liberal, apesar da sua divergencia com o P. R. M. no caso da successão do presidente Antonio Carlos, respondeu-nos sem pestanejar:

— Não tenha duvida. A frente unica, no tocante á successão federal, continúa cada vez mais firme.

Estas palavras eram, pouco depois, confirmadas pelo sr. Bueno Brandão, que, em palestra com outro senador, assegurava que o referido dissidio em nada influiria na atitude de Minas em face da politica nacional.

De outra fonte, tambem respeitavel, soubemos que proseguiam, com as melhores probabilidades de exito, as "demarches" para um entendimento que recompuzesse a harmonia de vistas no selo do P. R. M. e do qual resultasse ainda maior firmeza na cohesão mineira em prol da causa liberal, com a mutua e solida confiança dos próceres do grande partido, que, aliás, como ninguem ignora, continuam mantendo pessoalmente as mais cordiaes relações. Esta circumstancia estaria facilitando o movimento nesse sentido, á frente do qual se viam figuras de alta responsabilidade, inclusive o sr. Mello Franco. De resto, do proprio sr. Alfredo Sá, que acompanhou o sr. Mello Vianna e hontem chegou de Bello Horizonte, alguem ouvira hontem mesmo palavras que significavam as mais completas e sinceras disposições para um accordo, tendo s. ex. usado desta expressão: — "Devemos convir que, antes de tudo, somos todos mineiros".

A AGITAÇÃO POLITICA CAUSA INQUIETAÇÃO NOS CENTROS BANCARIOS DA AUSTRIA

VIENNA, 24 (A. B.) — Com o fim de pôr termo á crise do credito e da compra de moedas estrangeiras, que nos ultimos dias se veio accentuando, dando caracter inquietador aos negocios bancarios, e cuja causa exclusiva está na agitação da politica interna, o gabinete Schober forneceu hontem á noite um communicado official, reproduzido esta manhã pela imprensa, declarando que não se justificava o nervosismo publico.

A declaração official accrescenta ainda que o governo está firmemente resolvido a levar a bom termo a reforma da administração publica pelos meios legaes, e disposto igualmente a oppor-se por todos os meios a quaesquer tentativas de perturbação da ordem publica.

E' FALSO O EXTRAVIO DE DOCUMENTOS DA EMBAIXADA DE FRANÇA EM BERLIM

BERLIM, 24 (A.B.) — A embaixada da França forneceu uma nota desmentindo a sensacional reportagem publicada por um jornal de Paris, segundo a qual o roubo de joias soffrido pelo sr. De Margerie, e cujo autor fôra um empregado russo da embaixada, tinha sido imaginario para acobertar um roubo de importantes documentos diplomaticos.

O desmentido, contestando essa novella, diz que jamais o sr. De Margerie guardou documentos nos seus aposentos particulares.

O julgamento de hoje no Jury

A sessão será presidida pelo juiz Edgard Costa, funccionando como promotor o sr. Alfredo Loureiro Bernardes. Terá inicio ás 12 horas, sendo multados os jurados do Jury, o julgamento do réo Aguinaldo [illegible] Está marcado para hoje, no Tribunal dente de Buenos Aires, Tinguá, accusado como incurso no crime de homicidio. faltosos.

A defesa do réo será feita pelo sr. Alceu de Sá Freire.

Com ciumes do amante que já a baleou, foi apunhalada pela rival

O facto occorreu ha uns tres mezes e já foi noticiado por nós.

O individuo de nome Sebastião de Oliveira, conhecido e temido por suas façanhas no morro da Mangueira, ha uns tres mezes, como dissemos, sem motivo justificado desfechou um tiro que attingiu um dos braços de sua amante, a rapariga de nome Ephigenia de Oliveira, brasileira, com 27 annos de edade, solteira, serviçal domestica, residente á rua Visconde de Nictheroy n. 112.

Ephigenia, desde então separando-se de Sebastião, isto é, deixaram de morar juntos, mas continuaram a manter as mesmas relações anteriores, econtrando-se ameude.

Succedeu que, hontem, á noite, Ephigenia indo ao encontro de Sebastião, viu que, na mesma rua Visconde de Nictheroy, o amante se achava em colloquio com uma tal "Mariquita", mulher de quem ha muito tinha ciumes.

Decidida, Ephigenia partiu sobre "Mariquita", a quem esbofeteou valentemente.

Revidando a aggressão, "Mariquita" sacou de um punhal e investindo sobre a rival, feriu-a com um golpe na região do hypochondrio esquerdo.

Ephigenia foi removida para o Posto Central de Assistencia, onde recebeu os curativos de que carecia, sendo em seguida internada no Hospital de Prompto Soccorro.

A policia do 18º districto providenciou como lhe cumpria.

O ANNIVERSARIO DA MORTE DE JULIO DE CASTILHOS

EM COMMEMORAÇÃO A' DATA, O DEPUTADO ARIOSTO PINTO PROFERIU, HONTEM, NA CAMARA, VIBRANTE DISCURSO

Passou, hontem, mais um anniversario do desapparecimento de Julio de Castilhos, o grande e inesquecivel vulto da politica sul-riograndense.

A data foi commemorada, na sessão de hontem, da Camara, pela palavra vibrante e emocionada do sr. Ariosto Pinto, um dos mais brilhantes membros da bancada gaucha naquella casa do Congresso. Disse s. ex. que havia recebido do leader da bancada do Rio Grande do Sul a incumbencia de rememorar a figura de Julio de Castilhos, cuja memoria ha mais de um quarto de seculo é cultuada pelos republicanos gauchos.

Traça a biographia de Julio de Castilhos, accentuando que, desde quando cursára a Faculdade de Direito de São Paulo, se impuzera como um homem predestinado a ser o expoente de sua geração. E' assim que, nas paginas da "Evolução", jornal da propaganda republicana na paulicéa, já mostrara a somma de seus profundos conhecimentos, orientados por uma philosophia nova. Narra, em seguida, que Julio de Castilhos, dirigindo-se para o Rio Grande do Sul e ahi procurando attrair elementos para a grande causa da Republica, fundára a "Federação", em cujas columnas doutrinou. Assignala que, a par dessa jornada republicana, Julio de Castilhos se entregava á evangelização em prol da libertação dos escravos. Enaltece a actuação que, proclamado o novo regimen, exerceu no Congresso Constituinte, onde se bateu invariavelmente pelos principios presidencialista e federativo. Salienta que, pela sua orientação politica, pelos seus principios sociologicos, Julio de Castilhos foi apontado como a figura capaz de ser o organizador institucional do R. Grande. Realizada essa obra os seus correligionarios lhe impuzeram o dever de ser executor dos ensinamentos politicos consubstanciados na nova carta constitucional. Refere-se, em seguida, á atitude de Julio de Castilhos ao lado do marechal Floriano Peixoto, em defesa da Republica. Accentua que o chefe republicano soube fazer escola, e, mais do que isso, deixar continuadores, entre os quaes, o orador cita o sr. Borges de Medeiros, ao lado de quem, secundando-o numa acção benemerita, colloca os srs. Getulio Vargas, Firmino Paim, Flores da Cunha, Oswaldo Aranha, João Neves, Simões Lopes e outros correligionarios. Acredita ter, com as palavras que acaba de proferir, cumprido um elementar dever, reverenciando uma memoria sacratissima.

NUM ACCESSO DA ENFERMIDADE, UM LOUCO POZ EM POLVOROSA O PROMPTO SOCCORRO

EMPUNHANDO UM CANIVETE-PUNHAL, O ALLUCINADO FERIU UM MEDICO, UM ACADEMICO, DOIS EMPREGADOS E DOIS ENFERMOS

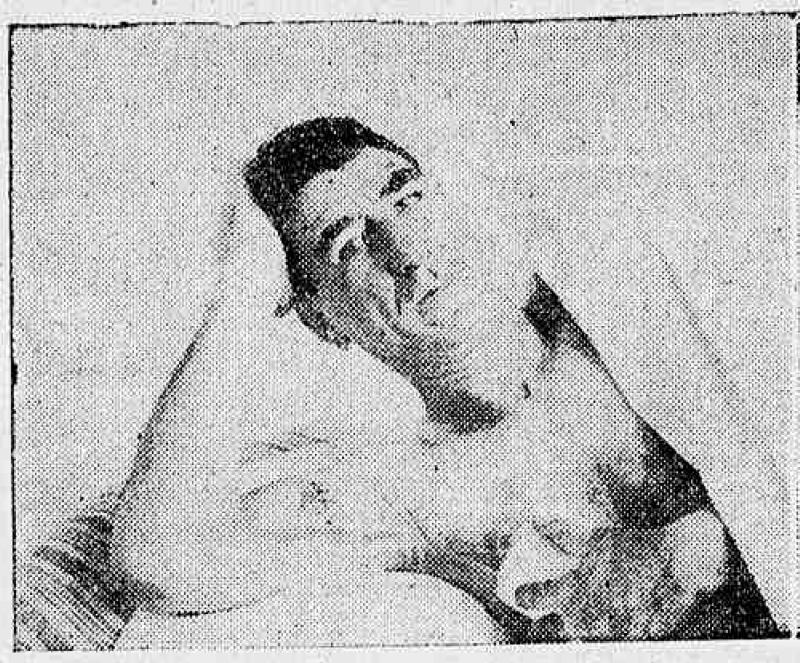
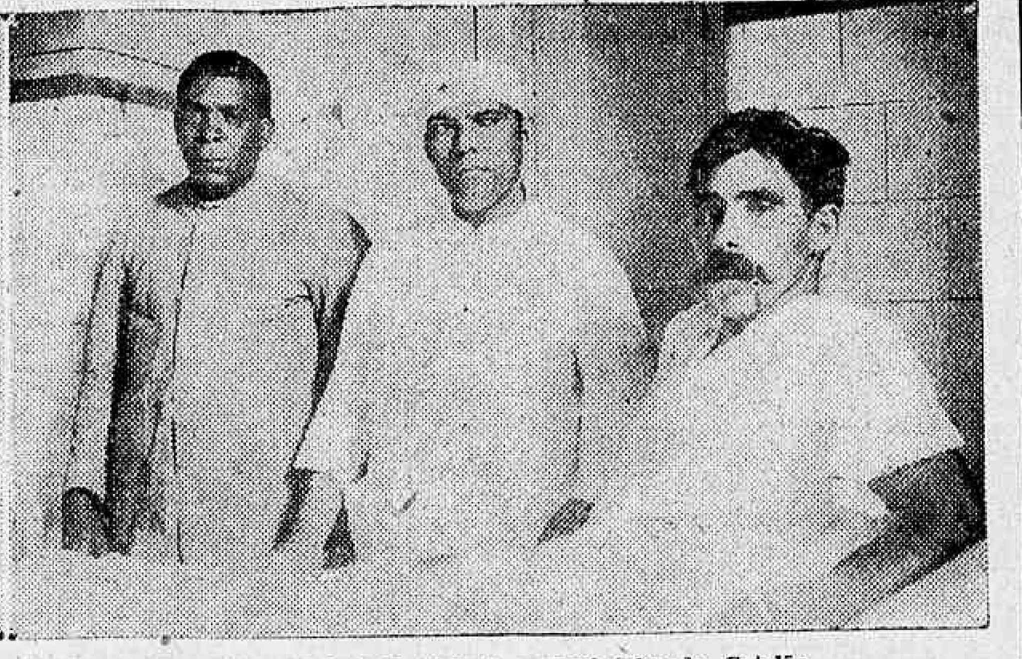

A' esquerda: Manoel Alves da Costa. A' direita: os funccionarios Antonio Varejão, Godofredo Cabral e José Ricardo Catalão

O Hospital de Prompto Soccorro, a casa de misericordia mantida pela Prefeitura Municipal, hontem pela manhã esteve em polvoroso.

O facto passou-se da maneira seguinte:

Manoel José Ribeiro, de nacionalidade portugueza, casado, com 44 annos, residente á rua Visconde de Sapucahy n. 85, tentou contra a existencia, na residencia, vibrando um profundo golpe de canivete no pescoço.

Joaquim Ribeiro, filho do criminoso

Seccionou varios vasos sanguineos e desta forma para os necessarios soccorros, o ferido foi transportado para o Posto Central de Assistencia.

Uma vez ahi, foi constatado ser o estado do infeliz de certa gravidade, necessitando prompta hospitalização afim de serem costuradas eligadas as terias seccionadas.

Assim, Manoel José Ribeiro, foi internado no Hospital de Prompto Soccorro e entregue aos cuidados do cirurgião dr. Alberto Borgerth.

Levado para a mesa de operações, o ferido foi cuidadosamente examinado pelo cirurgião que tinha como auxiliar o academico Oltherbal Barros Schmidt.

Verificados os tecidos seccionados, o dr. Borgerth, ao iniciar os trabalhos operatorios determinou ao academico que ministrasse ao ferido uma injecção de sôro anti- tetanico.

O academico, preparou a injecção e vinha para ministrar o sôro, quando o ferido erguendo-se da mesa, disse lhe:

— Um momento doutor...

Dito isto o ferido sacou do bolso de um enorme canivete-punhal e abrindo-o avançou para o academico Barros Schmidt, vibrando-lhe um golpe no peito.

Assim ferido a surpreza, o academico gritou. Ouvindo-o, o dr. Alberto Borgerth correu em seu soccorro.

Quando se approximou do criminoso, o dr. Borgerth escorregou e cahiu ao solo.

Manoel José Ribeiro com os olhos esbugalhados, com os cabellos em desalinho, avançou para o medico, desferindo-lhe varios golpes, os quaes, ainda mesmo cahido, o dr. Borgerth poude defender-se, amparando-os com a mão direita, ficando com dois dedos feridos.

Cada vez mais furioso, Manoel Ribeiro, deixou a sala de operações, ganhando um extenso corredor.

Já a esse tempo tinha sido dado o alarma e o hospital estava em polvorosa.

Varios empregados correram afim de acudir os feridos e dominar o louco

Manoel Ribeiro, o allucinado

O primeiro a enfrentar Manoel, foi o empregado Venerando Marques de Oeste. Tentou subjugal-o, mas, o louco com rapidez, vibrou-lhe um golpe com o canivete em pleno peito, pondo-o fóra de combate.

Deixando esta victima por terra, Manoel, encontrou pouco depois, o carpinteiro Francisco Campanilha, que despreoccupadamente se dirigia para o trabalho, numas obras que se estão procedendo no Hospital.

Vendo o louco empunhando a arma tinta de sangue, Campanilha mediu o perigo que corria sua vida e deitou a correr.

O louco, acompanhou-o e, alcançando-o, feriu-o na região glutea, no peito, na coxa e na mão, tudo do lado direito.

Deixando esta victima por terra, o louco enveredou-se pela sala do telephone.

Ali se encontravam a telephonista Dalva e o empregado Godofredo Cabral.

Este, receioso do allucinado, bateu a porta, fechou-a, deixando-o do lado de fóra.

Manoel, abandonou este local, continuando pelo corredor, ganhando a enfermaria "Chapot Prevost".

Entre os enfermos, o louco avançou para o operario Manoel José Alves, de 24 annos, residente á rua dos Cajueiros n. 1, o qual, na terça-feira ultima, cahiu de um andaime, fracturando a base do craneo.

Cego, na loucura, Manoel Ribeiro feriu o enfermo com dois golpes na virilha.

O panico na enfermaria foi enorme. Os doentes saltavam dos leitos, gritavam aterrorizados, emquanto Manoel, atravessando a enfermaria, foi atacar um outro doente, o operario Manoel Alves de Oeste, portuguez, de 45 annos, que no domingo ultimo foi victima de uma quéda na residencia, fracturando a perna esquerda.

Ainda assim, neste estado, para não ser morto, Manoel fugiu.

Dr. Alberto Bergeth

Um sacerdote e o sachristão, que tinham ido ministrar sacramentos da egreja á um enfermo, iam tambem sendo victimas da sanha sanguinaria do louco.

Vendo o padre, Manoel avançou para elle, só não o ferindo por um milagre.

Praticou Manoel toda a sórte de desatinos, sempre empunhando o canivete-punhal, quando o enfermeiro Antonio Varejão, homem forte, resolveu enfrentar o louco.

O enfermeiro Varejão, corajosamente, atirou-se a Manoel, conseguindo subjugal-o e desarmal-o.

Já a esse tempo a policia do 14º districto tinha sido avisada do succedido, partindo para o local o commissario de serviço.

O louco lhe foi entregue, sendo levado para a Delegacia da rua Visconde de Itauna, de onde mais tarde, foi removido para o Hospicio.

Os feridos foram soccorridos pelo dr. Barreto, sendo Venerando, cujo estado era mais grave, recolhido a uma das enfermarias do Hospital.

Os demais, depois de soccorridos, retiraram-se.

A' direita: Francisco Campanilla, um dos feridos. A' esquerda: os drs. Paulo Barata, Alvaro Baptista e Francisco Smith (ferido) e a enfermeira Cecilia Pinheiro

FORAM INAUGURADOS QUATRO BANCOS DE CREDITO AGRICOLA NO RIO GRANDE DO NORTE

NATAL, 24 (A. B.) — Foram inaugurados, recentemente, neste Estado, mais quatro bancos de credito agricola, systema Luzzatti, nos municipios de Santa Cruz, Acary, Caicó e Macau.

O presidente Lamartine, presidindo á inauguração do ultimo desses estabelecimentos, accentuou papel que desempenharão esses estabelecimentos na economia do Estado e na educação do povo, cujas economias encontrarão deposito seguro e vantajoso.

O SECRETARIO DA FAZENDA DE ALAGOAS CANDIDATA-SE A DEPUTADO

MACEIO', 24 (A. B.) — Nos circulos bem informados, mais chegados ao governador, propala-se que deixará em breve a secretaria da Fazenda, afim de se desincompatibilizar, o sr. Mario Alves, que concorrerá á uma vaga de deputado nas proximas eleições federaes.

Tomaria a direcção da secretaria da Fazenda, o sr. Arthur Accioly.

Precatorios despachados

O director da Recebedoria do Districto Federal mandou cumprir as precatorias dos juizos da Côrte de Appellação e 4ª Vara Criminal, de entrega das quantias de 600$, 800$, 1:000$, 800$ 1:000$, 1:000$, 1:000$ .. 1:000$, 200$, 400$, 400$ e 500$000, a favor de Luiz Molinaro, sr. Israel Camará, João Henrique dos Santos Oliveira, sr. Claldino Victor do Espirito Santo Junior, Luiz Arnaud Coutinho, Pedro Coracy de Almeida, Manoel de Miranda Bastos Dias, Antonio Rodrigues de Carvalho e Alvaro de Carvalho.

Furtou um automovel e foi preso

Ha dias furtaram um automovel "Buick", do sr. Heirique Maria dos Santos, negociante, residente á rua Barata Ribeiro n. 682.

O lesado queixou-se a policia do 30º districto.

Feitas as diligencias, foi preso como autor do furto Alba Barbosa Ferreira de Assumpção, que confessou o facto, sendo recolhido ao xadrez.

Para não deixar fugir um ladrão, dois investigadores rolaram as escadas do Jogo da Bola

Ha dias, conforme noticiámos, foi preso, por investigadores da 4ª Delegacia Auxiliar, o conhecido ladrão Boaventura Gonçalves, accusado do furto de um relogio e corrente de ouro.

Hontem, á noite, acompanhado dos investigadores Manoel Martins Vidal, de cor branca, brasileiro, com 38 annos de edade, casado, residente na avenida Salvador de Sá, n. 150, e Antonio de Aguiar e Silva, de cor branca, brasileiro, com 42 annos de edade, casado e residente em Jacarépaguá, na Estrada do Guary, n. 130, o ladrão era conduzido á ladeira do Jogo da Bola, afim de indicar ali onde residia o individuo a quem vendera o relogio e corrente, para que esses objectos fossem apprehendidos.

Em meio do caminho, o ladrão procurou um geito de livrar-se dos policiaes, e assim que poude escapar de suas mãos, deixou a correr.

Os policiaes correram em sua perseguição, conseguindo, afinal, prenderem-no, novamente, mas succedeu que, o que quer um, quer outro, e andaram rolando as escadas, soffrendo, em consequencia, contusões e escoriações pelo corço.

Ambos receberam curativos no Posto Central da Assistencia, retirando-se em seguida.

Com que "carinho" não teria sido tratado, esta noite, o ladrão Boaventura Gonçalves?!

A impolidez do gerente da confeitaria "Veneza" deu causau a um "sururú"

Na confeitaria e padaria "Veneza", á rua General Canabarro n. 389, propriedade de José da Silva, que tem como gerente Antonio de Almeida, houve hontem uma agitação provocada pela pouca polidez desse empregado, quando prestava informações sobre artigos daquelle ramo de negocio a alguns alumnos do Collegio Militar que então ali se achavam.

Interveiu no caso o dono do estabelecimento, e os jovens estudantes pareciam conformados, quando um delles poude perceber que Antonio de Almeida parecia não ter concordado com as demonstrações de polidez do dono da casa.

Uma cadeira foi arremessada sobre o gerente e desenrolou-se então um rapido "sururu".

Uma escolta do Collegio Militar pôz os alumnos em debandada.

Pouco depois chegou ao local o commissario Ary Leão Silva, do 15º districto policial, que tomou as providencias que o caso reclamava.

José da Silva Pereira, o dono da confeitaria, ficou ferido em uma das mãos; Antonio de Almeida, o gerente impolido recebeu uma contusão na cabeça, e Augusto Rodrigues Ramachôa, reserva da padaria, soffreu ferimentos nos labios.

Quatro dos alumnos do Collegio Militar ficaram ligeiramente feridos.

Na delegacia local foi aberto inquerito.

Vinte e cinco estrellas e 200 "Girls", da constellação "Metro-Goldwyn-Mayer", falam, cantam, bailam e maravilham, hoje, no Palacio Theatro, revelando "Hollywood Revue"!

Hoje, finalmente!

Vinte e cinco estrellas e 200 "girls", da constellação Metro-Goldwyn-Mayer falam, cantam, bailam e maravilham, hoje, no Palacio Theatro, da Companhia Brasil Cinematographica, revelando "Hollywood Revue", o film-revista que é a maior realização do genero leve de theatro, através o milagre da téla sonóra.

E', hoje, finalmente! John Gilbert, Norma Shearer, Marion Davies, Joan Crawford, William Haines, Ukelele Ike, Conrad Nagel, Polly Moran, Bessie Love, Annita Page, Charles King, Jack Benny, Gus Edwards, George K. Arthur, Stan Laurel, Karl Dane, Buster Keaton, Oliver Hardy, Joyce Murray, Lionel Barrymore e muitas mais mais estrellas queridas, — estarão, hoje, na téla do Palacio Theatro. E' por intermedio delles — constellação maravilhosa, como nunca o cinema mostrou, em tempo algum! — é por intermedio delles que o nosso publico (todo o Rio de Janeiro, de ponta a ponta!), penetrará no supremo deslumbramento, no mais sumptuoso e completo de todos os espectaculos até hoje realizados!

E' a seguinte, a distribuição das scenas de "Hollywood Revue": 1 — Numero de Abertura: "Bones and Tambourines" (Rufos e Pandeiros), pelo conjunto de girls e boys da Metro-Goldwyn-Mayer; 2 — "Minstrel Days", numero de canto e baile, por June Purcell e "ensemble"; 3 — "Gotta Feelin' for you", cantado por Joan Crawford e "Biltmore Quartette"; 4 — "Your mother and mine", cantado por Charles King e "ensemble"; 5 — "Your were meant for me", cantado por Conrad Nagel e Anita Page, com intervenção, em dialogo, de Charles King; 6 — "Nobody but you", cantado por Ukelele Ike (Cliff Edwards); 7 — "O Rompe-e-rasga", "syetch", por William Haines, Jack Benny e Gween Lee. 8 — "I never knew I coud do a thing like that", por Bessie Love e "boys"; 9 — "For I'm the queen", por Marie Dressler, Polly Moran e "ensemble"; 10 — "Prestidigitadores", "sketch", por Stan Laurel e Oliver Hardy; 11 — "Tommy Atkins foi á parada", por Marion Davies e côro masculino; 12 — Fim do primeiro acto; "Começa a Banda!" — Irmãs Brox e conjunto de 120 figuras. Segundo acto: 13 — "Estojo de joias", scena plastica e dansante, cantada por James Burrows; 14 — "Bailado de Cleopatra", por Buster Keaton; 15 — "Lon Chaney te agarrará se não tomares cuidado", por Gus Edwards e "ensemble"; 16 — "Adagio", bailado, por Natova e bailarinos; 17 — "Romeu e Julieta", á antiga e á moderna, por John Gilbert, Norma Shearer e Lionel Barrymore; 18 — "Singin' in the rain" (Cantando na chuva), por Ukelele Ike e côro masculino e feminino; 19 — "Charlie, Gus e Ike" e "Trio Italiano", por Charles King, Ukelele Ike e Gus Edwards; 20 — "Marie, Polly e Bess", por Marie Dressler, Bessie Love e Polly Moran; 21 — "Passeando pelo parque, certo dia..." "Sextetto" comico, por Charles King, Ukelele Ike, Gus Edwards, Marie Dressler, Bessie Love e Polly Moran; 22 — Final: "Orange blossom time". Cahrles King e conjunto de "girls" e "boys", Metro-Goldwyn-Mayer e bailarinas de Albertina Rasch. Como desfecho: "Singin' in the rain", repetido por todos os artistas do film.

E' essa a divisão das scenas do espectaculo maravilhoso que a Metro-Goldwyn Mayer e a Companhia Brasil Cinematographica offerecem ao publico do Rio de Janeiro, que anseia pelo momento de realizar, no Palacio Theatro, o mais retumbante de todos os grandes triumphos.

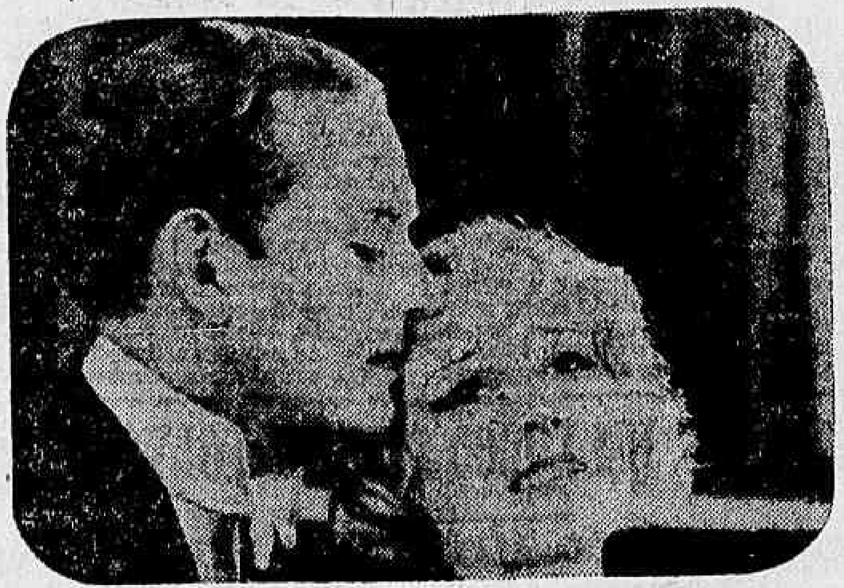

A... ..., num momento de "Hollywood Revue", o maravilhoso espectaculo, genero revista, que a "Metro Goldwing Mayer" realizou e que o "Palacio", da Companhia Brasil Cinematographica apresenta hoje

A CIDADE VAE REVIVER SUAS MAIORES GLORIAS REVENDO A "DIVINA DAMA"

Corinne Griffith e Victor Varcon, numa das passagens mais romanticas da "Divina Dama", que vem ahi de novo!...

Até hoje a cidade do Rio de Janeiro não assistiu a exito tão grande como o que "A Divina Dama" alcançou dias e dias a fio, mezes e mezes inteiros nos principaes cinemas.

Ondas humanas, numa ansia de curiosidade que nunca se satisfaz porque nunca o espirito humano se contenta, por mais que lhe perpassem aos olhos e aos ouvidos as imagens e os sons que lhe tocam as subtilezas da alma accorreu aos nossos cinemas sedentos de emoção, presas de uma grande ansiedade e de uma estranha volupia.

Ainda no ultimo dia em que o Palacio Theatro exhibiu essa super-producção da First National, se assistiu o milagre que as multidões que lá affluiram produziram, reduzindo as proporções da grande casa de diversão, a ponto de ficar acanhada, tão intensas as massas que lá se acotovelaram.

E grande parte da gente toda que viu "A Divina Dama" já a tinha visto em outros dias e voltará a ver, porque o trabalho altamente empolgante de Corinne Griffith, a dramaticidade impressionante de Victor Varcont e as harmonias deliciosas daquella valsa inesquecivel se gravam no espirito da gente de tal maneira, que, se as imagens se fixam na nossa retina, as harmonias não mais nos sáem dos ouvidos, empolgando-nos com o seu perfume e embriagando-nos, para sempre, com o seu encantado.

E é exactamente por isso mesmo que "A Divina Dama" que esteve no cartaz hoje e ficará no cartaz sempre e sempre, assim mesmo como o publico carioca exige, assim mesmo como toda a população do Rio quer.

Pois na outra semana "A Divina Dama", pela qual todos anseiam coltará ao cartaz, attrahindo como é natural todas as curiosidades.

Por isso, noticiar a "reprise" de "A Divina Dama" é trazer uma noticia muito agradavel ao espirito do publico pois se "A Divina Dama" não mais saisse do cartaz ter-se-ia o grande milagre de ver e rever um film indefinidamente sem enfadar, porque cada detalhe do grande film é um romance, cada scena é um lance empolgante e cada parte uma emoção que se renova.

E os poucos que ainda não viram na riqueza e no esplendor do seu conjunto essa grande maravilha da cinematographia devem regosijar-se e esperar esse film para sentir na sua expressão mais forte o mais lindo de todos os heroismos, o mais puro de todos os amores, heroismo e amores que "A Divina Dama" encerram como nenhum outro film.

NOTICIARIO SEMANAL DO PROGR. URANIA

UMA NOVA ESTRE'A DA UFA EM BERLIM

No Gloria-Palacio estréou, ha pouco, com exito clamoroso, a nova producção Bloch-Rabinowitsch da Ufa para o Programma Urania — "Manolesco".

Brigitte Helm e W. Turjansky foram chamados ao palco varias vezes. Iwan Mosjukin e Dita Parlo não puderam receber, pessoalmente, os mesmos applausos por se acharem ausentes no estrangeiro, filmando outras pelliculas.

As criticas, até agora apparecidas, fazem calorosas referencias á interpretação, á sumptuosa decoração e á grandiosidade das scenas ao ar livre.

Não menos applaudida foi a direcção scenica de W. Turjansky bem como a photographia de Carl Hoffman.

A UFA E A NAVEGAÇÃO INTERPLANETARIA

Com o intuito de offerecer ao professor Oberth, detentor do primeiro premio no concurso de navegação especial celebrado em Paris, a opportunidade de realizar uma demonstração pratica de suas theorias, a Ufa e o realizador Fritz Lang decidiram pôr á disposição desse scientista os meios economicos necessarios para a construcção da primeira aeronave-foguete, destinada a atravessar os espaços interplanetarios. Disso resultou o professor Oberth tomar parte como conselheiro scientifico na super-producção "A mulher na lua" (Frau im Mond), o monumental trabalho de technica para o Programma Urania.

O PRIMEIRO PAPEL DE JANNINGS NUMA PELLICULA SONORA

Carl Vollmoeller e Carl Zuckmayer, dois dos mais distinctos dramaturgos allemães, estão preparando o argumento da primeira super-producção Ufaton, interpretada por Emil Jannings.

A realização desta pellicula corre a cargo de Josef Sternberg e Erich Pommer encarregou-se de dirigir a respectiva parte de producção.

RUDOLF NELSON ESCREVE PARA UFATON

Entre a Ufa e o celebre compositor de canções da moda Rudolf Nelson foi, recentemente, feito um contrato para a utilização de suas composições mais recentes nas proximas producções Ufaton.

"O PRESIDIARIO DE STAMBUL" APPROVADO PELA CENSURA

"O presidiario de Stambul", a nova super-producção da Ufa, produzida por Guenther Stapenhorst e dirigida por Gustav Ucicky foi approvada pela censura sem nenhum recorte.

Heinrich George e Betty Amann são os interpretes desta pellicula calcada da celebre novella de Fedor von Zobeltitz. E' um film do Programma Urania.

"O DIABO BRANCO"

Iwan Mosjukin e Betty Amann, protagonistas da nova grande pellicula Ufaton, producção Bloch-Rabinowitsch para o Programma Urania e o realizador Alexander Wolkoff encontram-se, actualmente, em Nice onde filmam-se os exteriores.

Alexander Murski, contratado para o papel de general em chefe das tropas russas, trasladou-se egualmente para a Russia.

Sergei Soroff será o assistente de "O diabo branco" (Iwan Mosjukin).

"NOITES SICILIANAS"

Foram iniciados os trabalhos preparatorios para a nova producção Ufaton da serie Erich-Pommer, acima indicada, para o Programma Urania.

O argumento baseia-se numa idéa original de Hans Szekely.

O respectivo realizador Wilhelm Thiele encontra-se, actualmente, na Sicilia, effectuando uma viagem de estudos por toda a ilha.

MICHAEL NEWLINSKY, NA UFA

O distincto sportman e actor Michael Newlinsky acaba de contratar-se para um papel importante da nova pellicula da Ufa para o Programma Urania "Triplice Alliança", producção Alfred Zeisler, realizada por Hans Behrendt e interpretada por Jenny Jugo e Enrico Benfer.

Newlisnky será o terceiro elemento da triplice alliança em que se baseia a comedia.

Outro comparsa será Raimondo van Riel.

EMIL JANNINGS REAPPARECEM EM NEUBABELSBERG

Por causa da visita effectuada aos ateliers de Neubabelsberg pelos representantes da Ufa, Emil Jannings aproveitou a occasião para por-se em contacto pessoal com seus antigos collaboradores e dar conta das transformações effectuadas durante, a sua ausencia no recinto onde, dentro em pouco, o eminente actor reiniciará suas tarefas interpretando o personagem Rasputin numa das novas pelliculas Ufaton, dirigidas por Erich Pommer. Emil Jannings visitou com muita satisfação os novos ateliers de cinematographia sonora, cujas installações technicas considera eguaes pelo menos, senão superiores ás melhores existentes nos Estados Unidos.

"CASA DE ORATES", O PROXIMO FILM DO GLORIA É UMA FITA DO OUTRO MUNDO!

Luiza Fazenda, numa scena "gosadissima" de "Casa de Nates"

E' bem justificavel a intensa curiosidade que reina em torno da proxima exhibição do film da First National "Casa de Orates", a primeira pellicula de mysterios, synchronizada que vamos assistir. E essa curiosidade se explica não só pelos nomes de Chester Conklin e Loisa Fazenda e Thelma Todd, mas tambem pelo enredo do film, altamente suggestivo e empolgante e pelo sabor de mysterio que o caracteriza, dando-lhe as galas de producção para agradar todas as platéas. Historia interessante pelas surprezas que encerra e pelos imprevistos com que nos vae assaltando no seu desenrolar "Casa de Orates" é bem uma emoção differente e arrebatadora que nos impressionará agradavelmente pela maneira como os seus protagonistas se conduzem, pela sua admiravel technica, e pela sua direcção admiravel. Um outro detalhe que muito concorre para o exito da "Casa de Orates" é a sua deliciosa musica e a sua nitida e impeccavel synchronização, que mais e mais avultam no desenvolvimento do film — que fóra de duvida, virá colher muitas glorias nas nossas platéas, glorias que lhe começarão a sorrir, já na proxima segunda-feira no Gloria.

DENTRO E FORA DOS STUDIOS DA "FIRST"

Bernice Claire e Alexander Gray que estão agora ultimando a sua sensacional pellicula musicada "No No Nanette", um dos grandes successos que a First National nos promette, vão fazer "Spring is here", que como aquelle é um film sonoro que offerece lindo espectaculo. Dirigirá esse film o famoso director Jonh Francis Dillon.

—

"Lilies of the field", a proxima fita da divina Corinne Griffith está na sua ultima semana de filmagem nos studios de Burbanks. Com elle trabalham Ralph Forbes, Jonh Loder, Eve Southern e Tenen Holtz. O director do film é Alexander Korda.

—

Chester Morris, o famoso artista theatral que estréou no cinema com grande successo em "Alibi" e que já fez para a First National. "Fast Life", com não menor successo, acaba de assignar um novo contrato com a First National, para outro grande film. A nova apparição de Chester Morris será em "Playing Around", com Alice White, sob a direcção de Mervyn le Roy, o sympathico marido de Edna Murphy.

—

Nesta semana começou nos studios da First National a filmagem da "Rainha do Jazz", um film colosso, da colossal Dorothy Mackaill com "cast" bem recommendavel: Sidney Blackner, Julanne Johnston e Warner Richmond. O enredo foi escripto especialmente para miss Mackaill, por Ray Harris e Gene Towne. Dirigirá o film William Seiter.

—

O mez de outubro nos studios de Burbanks quasi que pertenceram a Richard Bartelmess e a Alice White, pois elles começaram os trabalhos dos seus proximos grandes films.

Elle irá fazer "Young Nowheres", uma interessantissima historia, cheia de romantismo e de delicadezas que gira em torno de um cabineiro de elevador, que ama. Richard Barthelmss, será o cabineiro e com elle trabalhará Marion Nixon.

O film que Alice White começou a fazer foi "The Girl From Woolworth's", film feito de encommenda para ella. Alice White nessa pellicula, canta tres harmoniosas e lindas canções: "Someone", "You Baby me, I'll Baby You" e "Cryin Por Love".

William Peaudine dirigirá o film e nelle figuram Charles Delaney, Wheeler Oakman, Rita Flynn, Ben Hall,

Vivienne Segal, uma das cantoras lyricas mais famosas dos Estados Unidos, a semana passada assignou contrato com a First National para fazer "The Lady in Hermine". A fita vae ser inteiramente colorida, dirigida por Alexander Korda e enriquecida por lindos e suaves numeros musicaes.

—

"No No Nanette", a sensacional re- Gray, tem um numero curiosissimo vista de Bernice Claire e Alexander que se passa no escuro e que as coristas apparecem com cigarros illuminados, de cores differentes, produzindo uma visão deslumbrante. E' um dos numeros mais interessantes dessa revista-film.

—

36 canções foram agora terminadas pelos compositores que trabalham por contrato para a First National.

Além dessas elles já prepararam 26, das quaes 8 para "No No Nanette", 7 para "The Forward Pass", 6 para "The Painted Angel" e 4 para "Playing Around".

—

Jack Mulhall vae substituir Monte Blue no principal papel masculino de "Murder Will Out", uma novella de Will Jenkins. Isso acontece porque Monte Blue fazendo uma fita para outra empresa soffreu um accidente que o obriga a guardar o leito por varias semanas. Uma outra substituição que, por coincidencia, houve na filmagem desse film, foi a de Lila Lee, por Lois Wilson, que assim apparecerá ao lado de Jack Mulhall.

Em ultimos dias "Fogo nas veias", da First National

O luxuoso Gloria, está exhibindo em ultimos dias, o interessante film "Fogo nas Veias" da First National Pictures, todo synchronizado pelo processo Vitaphone em apparelhos do ultimo modelo da Western Electric Co. Tomam parte nesse delicioso film, Alice White e Louise Fazenda, principaes interpretes e cada qual esforçando-se mais para realçar o valor do film, que por tudo que nelle vemos, pode-se considerar um verdadeiro monumento cinematographico. No mesmo programma, vemos Flouzaley Quartetto e ouvimos Gigli e De Lucca no primeiro acto de "Pescador de William Orlamord.

Adolphe Menjou, o interprete maximo da elegancia na téla

Só mesmo Adolphe Menjou, o artista elegantissimo e o conquistador por excellencia, poderia surgir num film para mostrar ao publico como e quanto pódem ser differentes as "Maneiras de Amar".

Isso elle o fará, breve, no "Imperio", surgindo num film magistral da Paramount, numa obra primorosa, de grande ambiente parisiense, de montagem admiravel e de enredo finamente artistico, em que terá opportunidade de, uma vez mais, fascinar o nosso publico e, principalmente, as nossas "mellindrosas", com as suas atitudes de "boulevardier" displicente e affeito ás lutas de elegancia.

Que é "Maneiras de amar? Um film de Adolphe Menjou, apenas. E, como todos os films de Menjou, têm em si uma tal vida, uma tal graça, uma tal agitação, que empolga, e faz vibrar, como empolgaram e fizeram vibrar os passados trabalhos do artista, á frente dos quaes lembraremos sempre "Gentilhomem de Paris" e "Serenata", e mui principalmente este ultimo que, podemos adeantar, é do mesmo genero de "Maneiras de amar", trabalho em que Menjou encarna, outra vez, a figura de um famoso musico.

Não demora a apresentação do grande trabalho da Paramount e, logicamente, não demora tambem que o nosso publico comece a experimentar as emoções que lhe serão proporcionadas por um estudo novo sobre "Maneiras de amar".

Ainda hoje, amanhã e depois "O novo campeão", no Odeon

Será exhibido ainda hoje, amanhã e depois, o maravilhoso film "O Novo Campeão" da Metro Goldwyn Meyer, todo synchronizado pelo processo vitaphone em apparelhos do ultimo modelo da Western Electric Co. Nelle vemos o artista maximo da tela que é William Haines, num trabalho soberbo ao lado da linda Jean Crauford, a qual tem tambem um desempenho formidavel.

No mesmo programma, vemos Metro Goldwyn News, n. 104 e Mr. Lyons, celebre harpista-cantor.

"Rouge et Noir" (O Correio secreto)

Nietzsche escrevia em 1885: "Stendhal é a ultima grande manifestação do espirito francez, a quem todo estrangeiro, pensando com justiça, deve a maior honra, como a um genio apressado e vidente, que atravessou numa época quasi napoleonica a Europa transformada e, ao fim, encontrava-se sosinho... terrivelmente sosinho!" — Porque ninguem o comprehendeu, poderia, ajuntar Nietzsche. Stendhal prophetizou em relação a si mesmo — que o mundo só o comprehenderia muitos annos após a sua morte. Em suas obras apparece, para a época em que elle vivia uma psychologia e uma sociologia completamente novas. Claro e impiedosamente severo é o conteudo de suas idéas, desenvolvido em seus trabalhos; muito romantismo encontra-se, apezar disso, na vontade louca de suas realizações que vibram na emoção da grande revolução e das batalhas de Napoleão.

Nascido em 23 de janeiro de 1873, em Grenoble, veio Henry Bleyel — seu verdadeiro nome — com 17 annos foi a Paris, onde estudou mathematica na Escola Polytechnica. Acabados seus estudos, passou 7 annos em Milão. Em 1810 foi nomeado auditor do Conselho de Estado e Inspector Geral do Mobiliario Imperial, e fez parte no sequito de Napoleão nas batalhas da Russia onde assistiu, ao lado do mais que venerado Córso, ao incendio de Moscou, que lhe pareceu um archote sinistro para seu heroico Napoleão.

Esses acontecimentos fizeram do moço um homem que desaprendeu a sorrir e a falar e que ficou ainda reservado e pouco communicativo do que já era antes. Em agosto de 1814, visitou de novo a Italia como sua propria patria; encontrou-se em 1816 com Byron e foi nomeado consul geral em Cittavecchia. Em 23 de março de 1842. Bleyle falleceu em Paris. As usas obras mais conhecidas são "La vie de Rossini" 1823; "Les promenades en Rome" e os romances baseados numa forte observação da vida "Le rouge et le noir" e "La chartreuse de Parma". Stendhal era um caracter obstinado, fechado, timido e pouco expansivo, que meditado, se analysava e ao mundo. Era um vivissecador da psychologia e do mundo dos pensamentos humanos. E' facil comprehender que os trabalhos de um caracter como Stendhal deviam ter provocado surprezas nessa época que estava transformando a Europa completamente.

Perolas".

Os programmas para hoje

ODEON — William Haines e Joan Crawford, em "Novo campeão", film sonoro.

GLORIA — Alice White, no film da First "Fogo nas veias".

PALACIO — A estupenda criação da Metro "Hollywood Revue", a revista das revistas, com todo o elenco M. G. M.

CAPITOLIO — "Melodia do amor", cantada e falada, da United.

IMPERIO — "O rapaz do banjo", "Innocentes de Paris" e uma super-producção da Paramount: "Rosa do Irlanda".

PATHE' PALACE — "Rua Alegre", synchronizada, da Fox.

PHENIX — "A hygiene do casamento".

RIALTO — "O crime do silencio", valiosa pellicula cultural, com Mary Parker e Conrad Veidt.

PATHE' — "Fascinação".

IRIS — A comedia de Candido Costa, "O filho sobrenatural"; na téla: Milton Sills, em "Giovanna", super-producção da First.

IDEAL — Ramon Novarro, em "O Pagão".

PARIS — "Côrte marcial"—"Amar para morrer"

LAPA — "Ré mysteriosa", com Pola Negri — "Com a boca na botija".

PRIMOR — "Ninho de gavião" — "Obrigado a casar".

POPULAR — "Féras e paixões humanas" — "A dama mysteriosa".

HADDOCK LOBO — "Christina", com Judith Gaynor.

VELO — "A maravilhosa mentira", de Nina Petrowna.

TIJUCA — "O cavallo fantasma".

AMERICA — "Na gaiola de ouro", com Ivan Petrovich.

GUANABARA — Milton Sills, em "Presa de Amor".

O QUE NOS DISSE O DEPUTADO CANDIDO PESSÔA, SOBRE O GRAVE MOMENTO POLITICO

O ardoroso representante carioca responde gentilmente a algumas perguntas que lhe fizemos

Num encontro fortuito que, hontem, tivemos com o deputado carioca sr. Candido Pessôa, ante-hontem chegado, de regresso de uma rapida viagem que fizera á Parahyba, seu Estado natal e a Pernambuco, onde teve opportunidade de fazer alguns comicios em prol da Alliança Liberal, causa por elle abraçada, desde o inicio da actual situação politica que atravessa o paiz, não nos quizemos furtar ao prazer de ouvir, de s. ex., a sua opinião sincera sobre o grave momento.

Sendo o deputado Candido Pessôa um politico prestigioso no Districto Federal, solicitamos de s. ex. a liberdade de lhe fazermos algumas perguntas, visando especialmente a Capital da Republica, onde tem o deputado Candido Pessôa, o seu raio de acção politica. Attendendo, gentilmente, ao nosso appello, o deputado carioca, respondeu da maneira que se segue, ás perguntas que lhe fizemos.

— Que pensa da eleição do sr. Julio Prestes no Districto Federal?

— "Apesar da prepotencia impatriotica e criminosa do presidente da Republica, querendo impôr ao povo livre e consciente do Districto Federal, un candidato **familiar**, a victoria nas urnas, será, infallivelmente, da Alliança Liberal, mesmo porque, um povo só será livre, quando pertencer a uma nação livre, embora a tenha de arrancar das unhas aduncas, de quem a procure infelicitar".

— Como explica a adhesão da quasi totalidade do Conselho Municipal e da bancada carioca, na Camara dos Deputados, ás candidatura do Cttsete?

— "E' muito simples a resposta. Os detentores da representação municipal, com raras excepções, vivem, quando ainda candidatos, tudo promettendo, para nada fazerem, quando empossados e garantidos com os seus mandatos.

Elles devem comprehender, que são apenas mandatarios da opinião publica, que poderá faltar-lhes, quando traida, como agora está sendo, e, infelizmente, por interesses subalternos.

Quanto aos meu collegas de bancada, na Camara dos Deputados, será melhor o meu silencio bem significativo. Não os comprehendo. Não sei qual o motivo sério, que os tenha levado a divorciarse do povo que os elegeu, e lhes conferiu um mandato que tanto deve honral-os e ennobrecel-os".

— Acha que, em virtude das circumstancias do momento, poderá caber ao senador Irineu Machado, a chefia politica do Districto Federal?

— "Seria o maior cataclisma que poderia infelicitar o povo carioca. O "honrado" representante do Banco do Brasil, trahidor contumaz do povo que o elegeu em varios prelios memoraveis, demonstrou cabalmente a torpesa dos seus sentimentos já apodrecidos, onde, os famintos abutres, já cansados de esperar a carcassa que tardava, se têm banqueteado".

O que diz da recente atitude politica do senador Mendes Tavares, e o que pensa do seu projecto, pleiteando a autonomia do Districto Federal?

— "A atitude do senador Mendes Tavares, está perfeitamente compativel com as aspirações da população do Districto Federal, que é trabalhar com ardor pela victoria da Alliança Liberal. Elle, redimiu grandes faltas, collocando-se ao lado da salvação da dignidade nacional, e confundiu com este seu gesto nobilitante, os vendedores e escarnecedores da soberania do povo carioca.

O seu projecto sobre a autonomia do Districto é necessario e inadiavel. Não creio, mesmo, que a representação Federal, não o aceite com enthusiasmo e sem reservas. Elle se impõe como medida saneadora, fazendo com

S. Candido Pessôa

que o povo que eu represento, possa eleger o seu governador, evitando, assim, a ascensão á Prefeitura Municipal do Districto Federal, de nullidades eguaes ás de agora, importadas de outras terras".

Qual a impressão que trouxe de sua recente viagem á Parahyba e Pernambuco, quanto as sympathias pela Alliança Liberal?

— "Felizmente, não possuimos, na Parahyba, os Irineus Machados. Temos, sim, os Isidros, os Heraclitos, os Gaudencios, que ultrajando a dignidade da terra que lhes deu o berço, preferem ficar como Judas, baloiçando aos ventos, expostos á execração publica. Quanto á sympathia pela causa da Alliança Liberal, posso attestar que a Parahyba, salvando a sua propria dignidade, neste momento historico da politica nacional, ha de servir de exemplo de amor á Republica e á Liberdade.

Quanto á Pernambuco, o caso é sobremodo differente. Terra que vive de suas glorias de 17 e 24, hoje se encontra escravizada á prepotencia de um despota de fancaria. Liberdade, hoje, em Pernambuco, é utopia. O povo, é verdade, vibra de enthusiasmo patriotico, anseia pela liberdade, sempre corajoso, conduzido por Carlos de Lima Cavalcanti, Arruda Falcão, José de Sá, Oscar Brandão, João Barreto de Menezes, João Cleophas, Somphronio Portella e tantos outros, que, porque não dizer, com o seu ardor civico, hão de fazel-o vencer as hostes inconscientes que obedecem passivas, ao mando do caricato e perfumoso Governador do Estado".

E foram estas finalmente, as respostas que obtivemos, ás perguntas que dirigimos ao deputado Candido Pessôa.

Incendiou as vestes para pôr termo á vida uma tresloucada senhora

Não está bem esclarecido se a tresloucada senhora tentou o suicidio porque o senhorio, compellido aliás pela Saude Publica, lhe ordenou de mudança, ou porque o amante, á sua revelia, talvez com intenção de abandonal-a, tivesse arranjado casa para se mudar.

Residem em um barracão na rua Professor Gabizo, n. 258, com seu amante de ha tres annos, de nome Luiz Villaça, a senhora Severina Villaça, de côr parda, brasileira, com 36 annos de edade, solteira, de occupação domestica, e os dois filhinhos do casal, de nomes Luiz e Elisabeth.

Pela manhã de hontem o senhorio voltou aos barracões e, falando a Severina, disse-lhe que visse quando queria dali se mudar, pois, Luiz, seu amante já havia arranjado para onde ir.

Severina, mostrando-se surprehendida com o que lhe dissera o senhorio, retirou-se precipitadamente para o interior do barracão, emquanto o dono dos barracões se dirigia para o de um visinho.

Achava-se elle ainda ali proximo quando se ouviu um forte grito de dôr, que partira do barracão de Severina.

Correndo para o local, viram os circumstantes que a desgraçada criatura estava envolta em chammas.

Abafado o fogo foi Severina removida em ambulancia para o Posto Central da Assistencia, onde soccorrendo-a, verificaram os medicos que apresentava ella queimaduras generalizadas de 1.°, 2.° e 3.° gráos.

Após os curativos de urgencia, foi ella internada no Hospital de Prompto Soccorro.

A policia do 15.° Districto tomou conhecimento dessa tragica occurrencia.

Licenças na Prefeitura

Pelo prefeito do Districto foram concedidas, hontem, as seguintes licenças: de 30 dias, em prorogação, á professora adjunta Cecilia Meirelles Corrêa Dias e á auxiliar de expediente da Escola Bento Ribeiro, Eudoxia Chaves; de dois mezes, ás professoras adjuntas, Gloria Freitas de Vasconcellos e Juracy Coelho Mattoso, e, em prorogação, á directora de escola, Herondina de Mello Mourão Alice da Motta Pereira Lima e Maria Thereza do Valle e de seis mezes, ao professor de escola nocturna, Othelo de Medeiros Santos, e, em prorogação, á professora Maria Luzia de Araujo Galvão.

Partiu-se o engate, precipitando-se a composição serra abaixo

TOMBARAM VARIOS CARROS

Ante-hontem, quando estavam sendo manobrados, no pateo da estação de Bello Horizonte, os carros 44, 41, 30 57 VB, 80 NA e 205 OT, occorreu um grave accidente que só por felicidade não teve as mais lamentaveis consequencias.

O engate deste ultimo vagão, não podendo supportar um arranco mais forte da locomotiva 139, partiu-se, desligando da mesma toda a composição, que se precipitou serra abaixo, adquirindo em pouco tempo grande velocidade, para ir descarrilar no kilometro 195, entre as estações de Freitas e Mozagão, onde tombaram todos os carros.

Solicitados soccorros immediatamente, foi mandado de Bello Horizonte, para o local, um guindaste, iniciando-se pouco depois a desobstrucção da linha.

Em consequencia desse desastre, que inutilizou 30 metros de linha, foram baldeados os trens N 5, N 6, S 7 e S 8.

Não se registrou nenhum accidente pessoal, estando vasios os carros referidos, que iam á capital mineira para serem carregados.

Transferencias de officiaes no serviço de recrutamento

Ao chefe do Departamento do Pessoal da Guerra, o ministro declarou que são transferidos dos cargos que exercem na 12ª circumscripção de recrutamento, os segundos tenentes reformados:

Remigio Ribeiro de Amoim, de delegado em Aracaju' para delegado da 1ª zona, com séde na mesma cidade; Octaviano de Oliveira Mesquita, de delegado de Maroim, para delegado da 2ª zona, continuando Maroim como séde provisoria; Francisco Vieira Muniz Telles, de delegado em Soccorro, comprehendida na 2ª zona, para delegado da 4ª zona, com séde em N. S. das Dôres; Antonio Fontes Pitanga, de delegado em S. Christovão, comprehendida na 1ª zona, para delegado da 5ª zona, com séde em Campo de Britto; Francisco Bergarbo Ferreira Lima, de delegado de Estancia, para delegado da 8ª zona, com séde na mesma cidade.

A' mesma autoridade foi tambem declarado, que o capitão reformado Antero de Menezes Carvalho, foi dispensado de delegado do serviço de recrutamento em Sto. Amaro, e, bem assim, que o 2° tenente commissionado, José Correia dos Santos, do 13° B. C., foi designado para delegado da 6ª zona de recrutamento, com séde em Patrocinio do Coité, na mencionada 12ª circumscripção, correndo por conta propria as despesas de transporte.

A successão presidencial

O REGRESSO DO DIRECTOR DA "A NOITE" DE RECIFE

Partirá, por estes dias de regresso a Recife o jornalista Nelson Firmo, director da "A Noite", o popular vespertino pernambucano, cujas campanhas são memoraveis na imprensa politica do norte. O nosso illutsre confrade tem sido, em Pernambuco, um dos elementos mais intrepidos e efficientes no combate aos desmandos dos governos prepotentes. Tendo vindo ao Rio, a passeio, o sr. Nelson Firma volta agora para a sua terra, afim de reassumir a direcção da "A Noite", cooperendo na campanha liberal, com a energia e o desassombro que sempre caracterizaram as suas attitudes.

A proposito, recebeu o nosso confrade o seguinte telegramma, do jornalista pernambucano Eudes Barros:

"Povo enthusiasmado seu desmentido adhesão governo prepara seu regresso formidavel recepção. — Eudes".

CRESCE O ENTHUSIASMO PELA CAMPANHA LIBERAL EM SANTA CATHARINA

FLORIANOPOLIS, 21 (Do correspondente) — A caravana liberal, que percorre o sul do Estado, promovendo intensa propaganda, está despertando extraordinario interesse e enthusiasmo. Noticias vindas da cidade de Laguna dizem que o comité local inaugurou, hontem, o retrato do sr. Getulio Vargas, em sua séde, ante selecta assistencia. Grande multidão premia-se nos arredores da séde. A sessão foi presidida pelo sr. Gil Ungaretti. Usou da palavra o sr. Ernesto Lacombe, que discorreu sobre o momento politico. O orador alongou-se em considerações sobre a pessoa do illustre deputado Vidal Ramos, que foi acclamado presidente de honra.

O sr. Lacombe convidou, então, em nome do comité, o conselheiro municipal Antonio Baptista a descerrar a cortina que cobria o retrato do sr. Getulio Vargas.

Revestiu-se o acto de grande imponencia, tendo todos os presentes, de pé, acclamado, demorada e freneticamente, o candidato popular.

O sr. Ungaretti convidou, após o prestigioso conselheiro Antonio Baptista a assumir a presidencia do comité. Esse gesto causou indescriptivel manifestação de regosijo e longas e enthusiasticas acclamações.

Falou, em seguida, o sr. Nereu Ramos. Fez s. s. um vibrante e patriotico discurso, interrompido, a cada instante, por acclamações ruidosas da assistencia. O sr. Nereu Ramos terminou agradecendo ao sr. Lacombe as referencias feitas ao nome do seu pae. Falou, ainda, o sr. Rupp Junior.

O sr. Antenor Moraes, evocando as tradições liberaes do venerando coronel Francisco Barreiros, lagunense de nascimento, deu-lhe a palavra em patriotica allocução. O illustre chefe liberal discursou, então, longamente, sobre as tradições de Laguna. O seu bello discurso despertou vivo enthusiasmo arrancando vibrantes applausos. Encerrada a sessão a caravana acompanhada do comité partiu para o local designado para o segundo comicio, seguida de compacta massa popular que se avolumou ao chegar á praça Calheiros Graça, onde estacionavam tambem muitas familias. Falou ahi o sr. Antenor Moraes, saudando o heroico lagunense e concitando os eleitores a votar nos candidatos da Alliança. Seguiu-se o sr. Rupp Junior arrancando freneticos applausos. Em seguida, o coronel Barreiros, em linda oração, appellou para os seus conterraneos no sentido de que formem nas hostes alliancistas, pugnando pela redempção da patria. Falou tambem o sr. Ernesto Lacombe, discorrendo, com rara felicidade, sobre o momentoso caso politico e, ao terminar, recebeu vibrante ovação. Por ultimo, discursou demoradamente o sr. Nereu Ramos, no meio dos mais calorosos applausos, agradecendo em nome da caravana o fortalecimento que encontrou a causa liberal no povo lagunense. Sob verdadeiros applausos da multidão e sob a luz do fogos de artificios a caravana percorreu diversas ruas da cidade sempre seguida de senhoras e senhoritas. Chegados á séda do comité, o coronel Barreiros saudou ainda o povo lagunense, dissolvendo-se a massa. A caravana visitou, tambem, Imbituva, Villa Nova Mirim, tendo seguido, esta manhã, no trem para Tubarão.

COMO VAO SENDO RECEBIDAS AS CARAVANAS LIBERAES NO INTERIOR DOS ESTADOS

FLORIANOPOLIS, 21 (Do correspondente) — Noticias procedentes da cidade de Laguna, dizem que a chegada ali, sabbado ultimo, da caravana que percorre o sul do Estado, está fazendo vibrar a população de toda aquella região. A caravana tem recebido insistentes telegrammas convidando-a a visitar varias localidades. No primeiro comicio, realizado em Laguna, mais de mil pessoas applaudiram freneticamente os oradores. O sr. Ernesto Lacombe saudou, em nome do povo livre da cidade, a caravana da Alliança Liberal, falando, depois, os srs. Rupp Junior, Clito Dias, Antenor Moraes e Nereu Ramos. Os oradores foram frequentemente interrompidos por vibrantes applausos da multidão. Após o comicio, grande massa popular acompanhou a caravana, entre vivas ás figuras liberaes, especialmente a Getulio Vargas, Antonio Carlos e João Pessôa. Senhoras e senhoritas lagunenses acclamaram enthusiasticamente os proceres liberaes.

NOVAS ADHESÕES NO ESPIRITO SANTO

O deputado Geraldo Vianna recebeu do Espirito Santo o seguinte telegramma:

"DIVISA — 22 outubro.

Deputado Geraldo Vianna — Rio.

Ante movimento politico que empolga toda a nação em face do magno problema da successão presidencial da Republica, sentimo-nos no dever altamente patriotico, de hypothecar nosso incondicional apoio á Alliança Liberal, expressão dos mais lidimos sentimentos democraticos, envidando todos os esforços no sentido de conduzir o eleitorado deste districto ao suffragio nas urnas, em primeiro de março, proximo, dos eminentes brasileiros Getulio Vargas e João Pessôa. Saudações attenciosas — Antonio Germano, Pedro José Marcellos, Hugo Gago, José Laviano, João de Souza Coutinho, João Antonio da Silva, Julio Amaral, João Alberto da Silva, Ovidio Netto, José Alberto da Silva, João Ignacio da Silva.

DEMITTIU-SE O CHEFE DE POLICIA E MAIS DOIS AUXILIARES DO GOVERNO PARANAENSE

CURITYBA, 24 (A. B.). — O sr. Arthur Santos, que acaba de pedir demissão do cargo de Chefe de Policia do Estado, dirigiu uma carta ao presidente Affonso Camargo, dizendo que "por mais desabalada que seja a paixão politica, ninguem poderá responsabilizar-me pelos successos da noite de 20 do corrente".

O delegado do primeiro districto e o commissario de investigações, pediram, egualmente, demissão dos respectivos cargos, que foi aceita pelo presidente Camargo. Hontem mesmo tomou posse o desembargador Arthur Silva Leme, novo Chefe de Policia, e actual procurador geral.

O desembargador Silva Leme foi substituido pelo sr. Edizon Nobrega Lacerda, juiz de Direito em Guarapuava.

Actos do ministro da Justiça

O ministro da Justiça assignou portarias, hontem, dispensando, a pedido, o dr. Armando Fragoso Costa, das funcções de assistente da Faculdade de Medicina do Rio ed Janeiro; nomeando os drs. Luiz Horta Rodrigues e Inaldo Lyra Neves Manta, para os logares de assistente e assistente de Clinica Psychiatrica da referida Faculdade; o escrevente juramentado Alfredo José Pinto, para exercer, interinamente, o primeiro officio de escrivão da Provedoria de Residuos; Ambrozina Vieira Braga, para escrevente juramentada do Juizo do Alistamento Eleitoral, durante o impedimento da effectiva, Véra Monteiro de Barros, e Lilina Maia, servente da Colonia de Psychopathas (mulheres), sendo desse logar exonerada, a pedido, Thereza Affonso; concedendo seis mezes de licença ao dr. Joaquim Martins Ferreira, chefe do Dispensario de Prophylaxia da Lepra e das Doenças Venereaes, no Estado de Minas Geraes; a Marcellino Corrêa de Farias, musico de segunda casse da Policia Militar; tres mezes, a José de Barros Lessa, soldado do Corpo de Bombeiros; Joaquim Gentil, cabo de esquadra da mesma corporação, e ao tenente coronel da Policia Militar, Gustavo Moncorvo Bandeira de Mello; dois mezes, ao dr. Honorato Filgueiras, sub-inspector sanitario rural no Estado do Pará, e Juracy Serra Pyrrho, enfermeira da Saude Publica; um mez e quinze dias a Jorge de Carvalho Peregrino Ferreira, servente de segunda classe da Inspectoria dos Serviços de Phophylaxia e um mez ao sr. José de Alcantara Machado de Oliveira, professor cathedratico da Faculdade de Direito de S. Paulo.

Actos do presidente da Republica

O presidente da Republica assignou, hontem, os seguintes actos:

Na Pasta da Guerra — Nomeando ajudante de ordens do presidente da Republica, o capitão de engenharia, Mario Perdigão;

transferindo, no 3.° Regimento de Infantaria os capitães Alvaro Barbosa Lima e Agenor de Medeiros Correia, dos cargos de ajudantes dos 2.os e 3.os batalhões para as 7.a e 1.a Companhias e Waldomiro Paulo Storino e José de Oliveira Pimentel, destas Companhias para aquelles cargos:

concedendo transferencia para a reserva da 1.a classe aos 2.os tenentes em commissão da arma de Artilharia Zeferino Pereira da Silva, por contar mais de 20 annos de serviço;

mandando reverter a actividade por haver concluido a pena a que fôra condemnado o 1.o tenente-medico dr. Arlindo de Castro Carvalho;

demittindo por abandono de emprego o operario Romão Maranhão Beckman dos Santos, do logar de operaio de 5.a classe da secção de pedreiros do Arsenal de Guerra;

rectificando o decreto de 29 de novembro de 1928 para declarar que o 1.o tenente graduado reformado Luiz Mario Bica Melchiades tem direito ás vantagens do art. 55 da lei numero 5.454 de 6 de janeiro de 1918, por ter attingido a idade para a reforma compulsoria;

reformando com as vantagens do art. 73 o sargento ajudante João Lustosa de Andrade, do 15.o Batalhão de Caçadores; o musico de 1.a classe Faustino Macedo do 7.o Regimento de Infantaria; o 3.o sargento Pedro Alcantara Cintra, do 1.o Grupo de Artilharia de Costa; o 1.o sargento Oscar Alves da Costa Freire, do 6.o Regimento de Artilharia Montada; o 3.o sargento Antonio Faustino Oliveira, do 4.o Batalhão de Caçadores; o musico de 1.a classe José Alves Almeida, do 1.o Batalhão de Cacadores e o soldado ferrador José Guedes Rodrigues do 6.o Regimento de Cavallaria Independente, todos por contarem mais de 25 annos de serviço.

Uma festa de espiritualidade

"A Capital" effectuou hontem, ás 11 horas, em sua casa central, na avenida, esq. Ouvidor, uma cerimonia religiosa, verdadeiramente bella e suggestiva pela sinceridade que a motivou.

Tendo collocado "A Capital" desde que a fundaram sobre a égide de Nossa Senhora de Nazareth, os srs. S. Carvalho & Cia, realizaram ali, officialmente no amplo salão do 5.° andar, onde estão installados os seus escriptorios, a bençam de um formoso quadro a oleo da Virgem.

Officiou no acto o padre Assis Memoria, que ao terminal-o, se congratulou, em allocução facil e eloquente, como o sr. Milton Carvalho, chefe da firma, pela aquella sua publica manifestação de fé.

O lindo painel está sob rica penha de marmores, em local á vista de quantos penetram o departamento de Vendas a prazo da grande casa brasileira.

Assistiram ao acto a familia, amigos e auxiliares dos proprietarios da "A Capital", bem como grande numero de prestamistas na occasião presentes.

LIVRARIA ALVES

Livros collegiaes e academicos. — RUA DO OUVIDOR, 166

PELO INTERCAMBIO DAS IDÉAS LATINO-AMERICANAS

UMA BRILHANTE FESTA INTELLECTUAL

Foi uma brilhante festa, a vesperal de arte e cultura latino-americanas, realizada sabbado, ás 22 horas, no salão nobre do Centro Herszel.

O escriptor Alvaro Moreyra, apre-

Sr. Alvaro Moreyra visto pelo caricaturista Guevara

sentou o sr. Bernardo Graiver ao publico, que teve occasião de avaliar, através da palavra facil e eloquente do illustre visitante, a pujança das letras argentinas.

A sra. Eugenia Alvaro Moreyra, a sra. Cecilia Meirelles e o sr. Murillo Araujo, receberam merecidos applausos, do auditorio, dizendo versos. O sr. Geraldo Seguel, relembrou a poesia chilena. O sr. Victor Ruiz falou do pensamento boliviano. E a escriptora Maria José Fernandes, directora da revista latino-americana "Columbia", produziu o seguinte discurso que, pelo plano que encerra, despertou real enthusiasmo na assistencia:

"Numa cidade como a nossa, num paiz como o nosso, onde tantos espiritos fulgurantes se vêm dedicando, através do tempo, a estudos de americanismo, irradiando luminosos conceitos de aproximação dentro e fóra dos limites patrios, grangeando justo renome e merecida consagração — só a extrema ousadia do neophyto, o irreprimivel enthusiasmo pelo mais alevantado ideal do Continente, a fé inquebrantavel nos destinos futuros da America, justificarão minha presença, nesta festa de intelligencia e da arte latino-americanas.

Alegra-me sentir, pairando aqui, no éco da voz dos meus antecessores, unido em manifestações de belleza, forte, palpitante, o pensamento americano.

A America do Atlantico e a America do Pacifico, numa sublime imitação da natureza, que impelle aquelles dois oceanos um para o outro, anseiam e caminham na busca de um ponto de fusão. Aspiração de seculos, fortalecida pelo raiar da independencia, favorecida pelos rapidos meios de communicação modernos, — a unificação integral do Continente dependerá do esforço da actual geração e se crystalizará na mais alta, na mais potente manifestação da superioridade humana — a intelligencia.

Vencendo as alturas dos Andes, as distancias e as fronteiras que nos separam, o pensamento americano coheso, enlaçará no mesmo abraço fraternal e progressista os povos latinos do mundo de Colombo.

***

O momento que passa, bem traduz o grande empenho dos pensadores hodiernos na effectivação do ideal commum: livros, revistas, jornaes, circulam das margens do Colorado aos pampas do sul, espalhando a semente fecunda.

No Brasil, Christovam de Camargo estabeleceu, através da revista "Columbia", que idealizou e tornou realidade pratica, o nosso traço de união com a America hespanhola. "Columbia", no sonho de seu fundador, será uma "visão panoramica das idéas, emoções e realizações americanas", retratará a nossa civilização, fará conhecer a intelligencia, a cultura e a arte latino-americanas; nucleo central, no Brasil, de tão importante intercambio, a Casa de Columbia será a "Casa da America", ponto de convergencia e de irradiação dos valores mentaes do Continente.

Foi trabalhando ao lado de Christovam de Camargo, na direcção de "Columbia", que melhor aprendi a conhecer as nossas immensas possibilidades, e o meu enthusiasmo pela America do porvir é scentelha do grande enthusiasmo daquelle jornalista.

Mas, não basta o esforço de um Camargo, a dedicação de um Sylvio Julio, de um Saul de Navarro, o idealismo de Enrique Stefanini, o fundador de "Nuestra America", de Joaquim Garcia Monge, editor do "O Repertorio Americano" — a extensão da obra exige synergia de vontades, e os intellectuaes americanos não se podem, não se devem furtar ao dever de contribuir com o melhor de sua mentalidade para a victoria rapida e decisiva da mais nobre das nossas causas: a diffusão do pensamento latino-americano na America.

Senhores, o espirito moderno é valor que tende a internacionalizar-se; os intellectuaes de hoje já se não podem confinar nas fronteiras patrias; breve não existirão pensadores regionaes, haverá pensamento universal. A propria imprensa se universalizará. Victor Guevara, o eminente professor da Universidade de Cuzco, do alto da mais alta cathedra americana, certo dessa necessidade, lançou ao mundo seu projecto, de suprenacionalização desta arma poderosa. Vamos assistindo, tambem, aos consorcios jornalisticos. Na cruzada das idéas americanistas, será a imprensa factor decisivo. Nascida com Guttenberg, para os povos de Colombo, é a arma do Novo Mundo. Pelo jornal, pela revista, e, principalmente, pelo livro, conduzir-nos-á a victoria do pensamento latino-americano.

Escriptores que me ouvis! Urge intensificar a disseminação do livro americano. Paizes novos como os nossos, carecem de divulgação, e o intercambio do talento ampliará e enriquecerá nossas possibilidades, tornando a America verdadeiramente forte, porque Una, entrincheirada nas intransponiveis barreiras da intelligencia; americanizará o nosso pensamento — formará uma consciencia americana.

Percamos um tanto do amor ás letras do Velho Mundo, que reflectem problemas, não raro, incolôres para nós. Na literatura americana, espelho de nossas condições mesologicas, raciaes e politicas, busquemos o substractum de idéas indispensaveis á nossa formação mental.

Expandi, a mais e mais, as fulgurações do vosso cerebro na patria do sol, da luz e da vida! Por mais conhecidos que sejaes, lembrai-vos de que na America ha espiritos cultos que desconhecem Alencar e Machado de Assis, Euclydes da Cunha e Bilac! E, no Brasil, quantos terão lido a obra fecunda de Amado Nervo, as maravilhosas chronicas de Gomes Carrilho, a poesia de Ruben Dário, a harmonia de José Asunción Silva, a vibração de Santos Chocano, a prosa poetica de Abraham Valdelomar, o verbo vulcanico de Vargas Vila, a poesia nacionalista de Ricardo Palma e Remigio Crespo Toral, a obra de confraternização de Luiz Velasco Aragon e Rodó, as producções de Leopoldo Lugones, Almafuerte e Capdevila, a musa sublime do grande trio feminino: Delmira Agostini, Juana de Ibarbourou, Gabriella de Mistral, o pensamento profundo de Alberto Mansferer, Sarmiento, Ingenieros?

Nesta hora de renovação social do mundo, em que, tudo indica, o deslocamento do eixo de civilização, da hegemonia do globo, se faz no sentido das terras de America, eu vos concito a um trabalho solidario, efficiente e pratico, na formação da consciencia americana.

E' do programma de "Columbia" a criação de uma sociedade de Intercambio Latino-Americana centralizada no Rio de Janeiro, ponto medio entre os povos situados do Mexico á Argentina, e disseminada nas demais capitaes latino-americanas, por meio de sociedades filiadas. Serão fins principaes de tal sociedade: a publicação de obras e trabalhos, traduzidos, de autores latino-americanos, no Brasil; publicação de obras e trabalhos, tambem traduzidos, de autores brasileiros, na America latina; organização de commissões encarregadas de, por seus membros, receber os intellectuaes americanos em transito, introduzil-os no meio culto dos paizes, junto á imprensa, cercal-os de attenções, de modo a que se não sintam estrangeiros em terras americanas; organização de conferencias, cursos, etc., de intellectuaes irmãos, convidados, quando necessario. A sociedade terá, naturalmente, um orgão official, e a revista "Columbia" já fundada está perfeitamente em condições de satisfazer a essa necessidade offerecendo mesmo sua redacção para a séde da sociedade central no Rio de Janeiro.

Tal projecto, apoiado, já por intellectuaes americanos, será apresentado, opportunamente, em reunião especial, para a competente discussão.

Tentativas semelhantes falliram, já, praticamente? E' certo.

Umas, porém, pela extensão, outras pelo excesso de idealismo, a maior parte pela ausencia da cooperação, pelo desinteresse dos proprios interessados.

Como vêdes eu não trago idéas novas, que são ellas do conhecimento de todos. Aqui me encontro apenas para concitar-vos a um trabalho solidario e enthusiasta que, divulgando vosso proprio nome, deixará de cada um de vós, o traço de luz immorredouro, na alma americana do porvir.

E tenho fé, senhores, na victoria do plano de "Columbia" porque tenho fé na victoria da vossa intelligencia, na victoria do vosso trabalho, na victoria mundial do pensamento americano!

Pagamentos na pasta da Guerra

O ministro da Guerra solicitou de seu collega da pasta da Fazenda, os seguintes pagamentos:

Pelo Thesouro Nacional, por exercicios findos — 433$333, ao 2° tenente commissionado Bellarmino Pereira da Costa; 4:583$344, ao 1° tenente Canrobert Penna Lopes da Costa; 1:510$556, ao 1° tenente pharmaceutico, Zoroastro Mello; 2:500$, ao general de brigada reformado Julio Gonçalves de Azevedo; 1:500$, ao capitão Santiago Andreoli; 60$, ao 3° tenente commissionado, Francisco Alexandrino de Souza; 610$, ao capitão Edgard Ferreira da Silva; réis 3:290$, ao 2° tenente commissionado Idilio Aleixo; 887$950, a d. Onofrina Bustamante de Sá Lucas; 1:800$, a Octaviano Lupertosa e Salvador Impellizieri; 1:000$, ao capitão de 2ª linha Manoel Heliodoro Gilbert; réis 1:065$, ao capitão Samuel Ribeiro Gomes Pereira; 192$400, a Amadeu Cardoso Serra; 400$, ao major Julio Heraldes de Oliveira; 506$, ao sargento ajudante Manoel da Silva Braga; 372$166, a Oscar de Andrade; 3:400$, ao cabo Roberto Jacintho; 340$645, ao major reformado, José Xavier de Oliveira; 1:285$557, ao 1° tenente-contador Newton de Paiva Leitão; réis 3:171$, ao sargento-ajudante reformado, asylado, Ormindo Alves de Souza.

A' conta da divida fluctuante — 3:600$, ao capitão da 2ª linha, Sebastião de Castro e Silva; 5:687$, a Theodoro Giocewics; 3:900$, a Aly Vaz Guimarães; 1:400$, ao 2° tenente reformado, João da Costa Oliveira; 3:000$, ao capitão da 2ª linha, Sebastião de Castro e Silva; 2:100$, ao 2° tenente medico da reserva, dr. Alarico Gonzaga Jayme; 1:200$, ao capitão reformado Luiz Barreto Pereira Pinto; 750$, ao capitão reformado José Mendes da Cunha.

Pela Contabilidade da Guerra, á conta da verba "reposições e restituições" — 175$562, ao coronel Jeremias Fróes Nunes; 172$205, ao tenente-coronel-medico, dr. Alarico Damazio; 168$903, ao capitão Alfredo dos Reis Principe; 172$236, ao major Pedro Reginaldo Teixeira; 147$786, ao 1° tenente Antonio de Castro Nascimento; 172$236, ao capitão dr. Galdino Ferreira Martins; 225$600, ao capitão dr. Honorio Hermeto Bezerra Cavalcanti; 137$795, ao 1° tenente Henrique de Castro Neves.

Diario Carioca

Redactor-chefe
SALLES FILHO

EXPEDIENTE

25 DE OUTUBRO DE 1929

Redacção, administração e officinas
PRAÇA TIRADENTES, 77

Endereço telegraphico: "DIARIO CARIOCA"

Telephones: Redacção, Central 1559. Director, Central 3018. Gerencia e officinas, Central 0824. Report. Policia, Central 3023.

ASSIGNATURAS

Para o Brasil:		Estrangeiro:	
Anno	40$000	Anno	70$000
Semestre	20$000	Semestre	35$000

Venda avulsa 100 réis. Interior, 200 réis

De hoje em deante a nossa secção de publicidade passa para a gerencia do "Diario Carioca", com quem os srs. annunciantes deverão tratar directamente, ou por intermedio de seus agentes e agencias autorizadas, toda a materia referente a publicações.
Rio, 13 de junho de 1929.

Em virtude de se ausentar desta capital, em goso de licença, o sr. Lourenço Amaral, passa, desta data em deante, a ser nosso cobrador, o sr. João Baptista Drummond Franklin, que se acha devidamente autorizado.

***

SUCCURSAL, EM S. PAULO
Director: Paulo Duarte.
Rep. Commercial: Octavio Barbosa
R. Libero Badaró n. 6-2º and. — Tel. 2—2210

AGENCIAS DE ANNUNCIOS AUTORIZADAS
Eclectica, Agencia Will, Foreign Advertising, Empresa Americana de Publicidade, Agencia Tote Ltda., Agencia Walter Thompson.

A PROPOSITO DO CASO — MELLO VIANNA

Seria inutil dissimular a decepção provocada no espirito publico pelo desfecho que o sr. Mello Vianna deu, no seio do P. R. M., aos porfiosos trabalhos da escolha do successor do sr. Antonio Carlos no governo de Minas. Convém, entretanto, tirar do facto as lições que elle ministra, procurando, ao mesmo tempo, descobrir, através das suas circumstancias, a psychologia das personagens nelle envolvidas.

Desde logo impressiona a atitude do presidente mineiro, guardando a linha de rigorosa e serena imparcialidade a que o obrigam os principios democraticos em nome dos quaes está, actualmente, orientando a politica nacional. Se outras provas já não tivesse elle offerecido da perfeita comprehensao desses principios e do seu firme proposito de ficar fiel a elles — bastaria tão só o seu proceder, na delicada emergencia, para testemunhar em seu favor. Quantos, em funcções de politica e funcções de imprensa, acompanharam o desenrolar dos acontecimentos, adquiriram a convicção de que o sr. Antonio Carlos não traiu a sua palavra, não se desmentiu, não entrou em contradicção comsigo mesmo, não praticou — quanto á successão presidencial mineira — o feio peccado politico que, commettido pelo sr. Washington Luis, justificou o movimento de revolta expresso pela Alliança Liberal.

Verificada a dissidencia do sr. Mello Vianna, manteve o presidente de Minas a mesma atitude, não se tornando intolerante, não condemnando o acto do vice-presidente da Republica, e, pelo contrario, reconhecendo, em publico, a legitimidade daquelle desaccordo.

Mais ainda: sciente, por declaração inequivoca do seu prestimoso secretario da Segurança Publica, o sr. Bias Fortes, que este, no caso da successão mineira, votará pelo sr. Mello Vianna, e, por isto, pedira demissão do cargo que tem exercido com tamanha dedicação e não menor proveito para o Estado, insistiu pela permanencia do seu collaborador no governo, entendendo que, assim como elle, Antonio Carlos, póde administrar *sem fazer politica pessoal*, um seu secretario póde servir, como vem servindo, excellentemente á causa publica sem estar de accordo no tocante á futura presidencia de Minas, com a indicação do P. R. M.

Onde e quando, desde que a Republica degenerou, no que toda gente deplora, já se viu agir por tal forma? Em que Estado — numa situação semelhante — já se presenceou gesto desta elegencia?

Conforta aos "historicos" do regimen, aos idealistas a quem os opportunistas interesseiros costumam ridicularizar dizendo que elles não lograram a Republica dos seus sonhos, conforta o espectaculo desta tolerancia liberal do presidente Antonio Carlos.

* * *

Haverá ahi quem se esteja gabando de bom propheta politico, ou de habil penetrador de caractéres, com ter, mais ou menos, previsto o comportamento do sr. Mello Vianna. Effectivamente, foram, por vezes, apontados signaes ou indicios do que teria de succeder, e deploravelmente succedeu na noite de sabbado para a manhã de domingo.

Sabidissimo era que fervorosos prestistas contavam com a defecção do vice-presidente da Republica. Não raro se ouvia: — "de duas uma, ou o Antonio Carlos, caindo na mais tremenda das contradicções, *impõe* ao P. R. M. a candidatura do Mello Vianna, e se desmoraliza, desmoralizando, tambem, a Alliança Liberal, ou, não o fazendo, e não sendo o Mello Vianna escolhido pelos seus companheiros do directorio, — como é de esperar, dada a opposição do sr. Arthur Bernardes — elle rompe, e lá se vae por agua abaixo a *frente unica* de Minas...

Era esta a linguagem dos que affirmavam conhecer de perto o sr. Mello Vianna, e não percebiam que assim o infamavam.

Outro signal da defecção surgira, no pensar de alguns observadores perspicazes, por occasião da leitura, pelo sr. Azevedo Lima, da carta do sr. Vianna do Castello. Dera a entender o deputado carioca que algo aconteceria de grave quando se reunisse o P. R. M. para deliberar acerca da successão mineira... Outrosim, não tinham passado despercebidas as constantes visitas do sr. Mello Vianna ao Cattete, onde mora a preoccupação de separar os politicos mineiros, em beneficio da candidatura Julio Prestes.

Tudo, porém, no juizo de alguns (entre os quaes estamos) não autoriza crêr, por emquanto, na felonia attribuida ao sr. Mello Vianna.

Que os mais graduados adversarios da Alliança viessem ; desde muito, contando com elle — admitte-se, pois a idéa fixa de *dividir os mineiros* lhes supprime todas as difficuldades de reflexão calma, bem como os seus methodos de seducção se lhes afiguram infalliveis.

O que não se deveria suppôr, sem offensa gravissima ao sr. Mello Vianna, era que elle houvesse pactuado, combinado, conserttado o seu rompimento, a proposito da successão presidencial mineira, como pretexto para faltar aos compromissos assumidos acerca da successão presidencial da Republica.

Neste sentido é inconcebivel a subita mudança de orientação, que traduziria mais do que uma perfidia, e sepultaria, para sempre, uma das figuras mais interessantes e promissoras do nosso scenario politico.

EVARISTO DE MORAES.

SOLUÇÃO ESDRUXULA

Depois do primeiro quinquennio da Republica, quando a mentalidade politica começou a submetter-se, nunca mais estive alistado ou arregimentado a qualquer gremio partidario, de quantos se têm formado ou procurado formar em nosso paiz. Não é que eu seja contrario a existencia de partidos politicos na vida nacional. Ao contrario, acredito que, á ausencia de partidos politicos, convenientes e efficientemente organizados, é que devemos attribuir os principaes males, de quantos tem soffrido a Republica. O que me tem feito recusar systematicamente a solidariedada a quaesquer organizações partidarias é o receio da improficuidade de semelhantes iniciativas pelo desvirtuamento das linhas mestras de seus programmas ou pela subversão dos preceitos basicos da lei organica de cada um.

Foi por esse motivo que, embora o enthusiasmo com que se organizou o Partido Democratico do Districto Federal, não me senti com a preciosa coragem para alistarme nelle. Logo nos seus primeiros passos, comecei a reconhecer que os meus receios não eram infundados, por isso que, estimulada a sua constituição ante o exemplo do Partido Democratico de São Paulo, cuja denominação adoptou, o partido carioca, desde logo, começou a querer insinuar-se como mais puritano e mais radical, do que a organização partidaria que lhe servira de paradigma, chegando a tal ponto a presumpção do grupo, que empolgou a direcção do seu lançamento, que afugentou do nucleo partidario elementos de alta representação, inclusive os primeiros presidentes que teve na phase preliminar de sua existencia.

Os factos subsequentes a sua organização definitiva, ainda mais robusteceram as minhas desconfianças, ante o alardeado excesso de puritanismo, de convicções ultrapacifistas e de renuncias individuaes que, de realização bem pouco provavel, despertavam antes fundados receios, quanto á sinceridade dos propositos escriptos. Basta um acontecimento, para resaltar a procedencia dessas duvidas. O Partido Democratico de São Paulo, bem como os que se formaram com a mesma ou com outra denominação, mas com objectivos equivalentes, são fructos da mentalidade que começou a formar-se depois da jornada épica do general Prestes pelos sertões do Brasil e, todos elles, inclusive o do Districto Federal, tinham o designio inicial de congregar-se num nucleo nacional, uniformemente orientado nas linhas geraes das reivindicações politicas.

Pois bem, organizado o Partido Democratico Nacional, todos os alludidos partidos locaes, desde o tradicional Partido Libertador do Rio Grande do Sul, aceitaram a federação, excepto o do Districto Federal, porque não poude ver satisfeita a morbida vaidade de impôr a integra de seu programma local, como bandeira unica da organização geral.

Ora, ante o exposto, e continuando a preponderarem, em sua administração, os mesmos elementos que lhe têm promovido esse improficuo isolamento, não parece de admirar o que acaba de occorrer no Congresso, solennemente convocado para opinar sobre a proxima successão presidencial.

Quem ler a lei organica do Partido ha de convencer-se naturalmente de que o Directorio Central, eleito pelo Congresso, e o Conselho Consultivo, constituido de representantes dos Directorios regionaes, quando funccionarem em conjunto, representam miniamente o Congresso, porque este se constitue de representantes dos mesmos directorios regionaes, dos membros do Conselho Consultivo e do Directorio Central.

Entretanto, reunidos estes dois ultimos orgãos, para examinar o assumpto, dirigiram-se ao presidente do Rio Grande do Sul, consultando-o sobre a parte do programma partidario não considerada no manifesto da Alliança Liberal, o que obteve satisfactoria resposta. Pois bem, convocado o Congresso, e quando a correspondencia trocada deveria ser divulgada no plenario, surge uma especie de moção, desde logo, subscripta por 41 congressistas, pronunciando-se inteiramente contraria a ambos os candidatos á presidencia da Republica. Convém accentuar que, na votação da moção, apenas foram apurados 40 votos a favor e 35 contra, o que faz crer que um dos signatarios haja reconsiderado o seu proposito.

Não ha quem supponha que semelhante moção tenha decorrido da vontade espontanea e immediata de seus signatarios. Foi obra, com toda a certeza, de prévia propaganda, de solicitações individualmente feitas, o que, sobretudo em uma organização em que predominam o voto secreto e o proposito de regenerar costumes, não póde deixar de ser considerado profunda subversão de suas finalidades civicas, pois que, desprezado o convencimento resultante da discussão leal e ás claras, foram o cambalacho e a surpreza os imperativos da solução, que os autores dessa iniciativa escusa julgaram mais acertada.

Tratando-se, como se trata, de um pleito eleitoral em que ha dois candidatos, na realização do qual, a neutralidade de um partido politico aproveitará ao que, porventura, nelle desfrute menores sympathias, semelhante processo clandestino não póde deixar de incidir em desconfianças, bem pouco airosas para a probidade civica de seus autores.

E' verdade que a moção-manifesto não tem conclusões, não recommenda a adopção de uma terceira candidatura, nem qualquer alvitre favoravel ou contrario aos candidatos que se vão defrontar no pleito eleitoral. Deprehende-se do enunciado que os democraticos se devem abster de votar em qualquer dos dois, cujas candidaturas, diz a moção, se geraram nas oligarchias estaduaes.

Entretanto, não só a lei organica do partido determina o comparecimento a todos os pleitos eleitoraes, quer os federaes, quer os municipaes, como é ponto do seu programma partidario estimular a "educação moral e civica".

Não ha ninguem que possa julgar coherente um partido politico que p rescreve aquelles dois preceitos e que estimula a abstenção num pleito eleitoral, da maior relevancia para a vida nacional.

Se não lhe era possivel tentar uma terceira candidatura, o natural seria que se pronunciasse por uma das duas em causa, naturalmente, por aquella que mais correspondesse aos seus interesses partidarios, ou que mais se approximasse do programma de seus objectivos patrioticos.

Comprehender-se-ia a abstenção, se estivessemos atravessando uma época anormal ou se, em campo, se apresentasse, apenas, algum candidato sem competidor. Nas circumstancias actuaes, o horror ás responsabilidades tem de ser forçosamente a menos improbidosa justificativa da atitude recommendada ao Partido Democratico do Districto Federal, pelo menos, no meu modo de entender as coisas.

PEDRO LIBORIO.

O CASO DO SR. BIAS FORTES

O telegramma dado á estampa, dirigido pelo sr. Bias Fortes á Commissão Executiva da Alliança Liberal, deve ter sido uma nova decepção para os partidarios do governo. O pedido de demissão do illustre secretario da Segurança Publica, coincidindo com a defecção dos srs. Mello Vianna e Alfredo Sá, serviu de arma, de exploração politica, fazendo crêr os camorristas que o sr. Bias Fortes resolvera acompanhar aquelles politicos na deserção. O despacho telegraphico do valoroso secretario da Segurança Publica de Minas não deixa duvidas sobre a sua atitude politica.

S. ex. communicou aos seus prezados amigos da Alliança Liberal que, por motivos particulares, pedira demissão do cargo de secretario da Segurança Publica, *"continuando integralmente solidario com a causa sustentada pela Alliança Liberal"*.

Não se devia esperar outra conducta do illustre mineiro. Bias Fortes tem sido talvez o mais enthusiasta dos elementos liberaes de Minas.

Aquelles que têm a felicidade do convivio com o prestigioso auxiliar do governo Antonio Carlos, dizem ser elle a alma da resistencia naquelle Estado, desdobrando-se a sua actividade, de forma admiravel, verdadeiramente prodigiosa.

Se, pois, é muito para lamentar que o governo de Minas perca um elemento de tanto valor, por outro lado causa a maior satisfação a certeza de que s. ex. não desertou das fileiras liberaes, onde terá sempre um logar de merecido destaque.

O demissionario allega razões particulares. Não conheço esses motivos, mas penso que elles não devam prevalecer neste momento. Todos os brasileiros que não desejem viver sob o regimen do captiveiro, sentirão que o momento é de luta e de sacrificio.

As razões particulares, por mais respeitaveis que sejam, não podem predominar sobre as razões de ordem publica, sobre a causa nacional. O sr. Bias Fortes, modesto como é, não poderá avaliar do seu proprio merecimento, da falta que faz no logar que deixa.

Não estamos atravessando um periodo normal. Em outra qualquer occasião, não faltariam homens para substituir o illustre demissionario. Agora, porém, a sua retirada collocará em séria difficuldade o presidente Antonio Carlos.

Não ha quem não sinta os propositos intervencionistas do governo federal em Minas Geraes. A Conferencia Caféeira do sr. Carvalho de Britto em Muriahé, a arenga insultuosa do sr. Veiga Miranda, os arreganhos do sr. Mello Vianna — são preparos de intervenção. O sr. Washington açula a sua matilha, para que haja uma reacção na terra mineira que justifique a intervenção. Até agora todas essas tentativas têm sido infructiferas, mas o sr. Washington Luis não desanima e o sr. Carvalho de Britto não perderá vasa para provocações de toda ordem. O homem do Banco do Brasil já foi abraçar o ambicioso vice-presidente da Republica. Este diz que continua com a Alliança; mas todos conhecem a firmeza desse politico, já tão habituado a engolir declarações. Certo de que não será presidente de Minas, talvez não lhe seja de todo desagradavel a funcção de interventor

Ora, realizando-se a intervenção, Minas resistirá pelas armas. Deve resistir. E um Bias Fortes seria um elemento efficiente na direcção dessa resistencia necessaria e patriotica.

Tudo, pois, indica que o sr. Bias Fortes deve desistir do seu pedido de demissão, para continuar a prestar ao governo do eminente sr. Antonio Carlos os relevantes serviços que a causa liberal delle exige. São os votos que deixo expressos nestas linhas.

CAMPOS DE MEDEIROS.

TOPICOS DO "DIARIO"

O TEMPO

BOLETIM DA DIRECTORIA D[illegible] METEOROLOGIA

Districto Federal e Nictheroy — Tempo: entre instavel e ameaçador com chuvas, trovoadas possiveis. Temperatura: estavel. Ventos: de sul a léste, frescos por vezes.

Estado do Rio de Janeiro — Tempo: entre instavel e ameaçador com chuvas, trovoadas possiveis, salvo a léste onde será ameaçador com chuvas e trovoadas possiveis. Temperatura: estavel.

Estados do Sul — Tempo: perturbado com chuvas até Paraná onde melhorará, e bom com nebulosidade nos demais Estados, trovoadas possiveis em S. Paulo. Temperatura: estavel em S. Paulo e em ascensão nos demais Estados. Ventos: de sul a léste até Paraná e variaveis nos demais Estados.

Previsões para o periodo das 18 horas de hontem ás 18 horas de hoje

Previsão para o periodo de 18 horas de hontem ás 18 horas de hoje:

Tempo: entre instavel e ameaçador com chuvas e trovoadas possiveis. Temperatura: estavel, Ventos: de sul a léste frescos por vezes.

Um orador ventriloquo

A Camara, hontem, teve um orador cacête: o sr. Americo Barreto. O apartista renitente de todos os dias, estréando na tribuna, foi um fracasso melancolico.

Um autentico mystiforio. Não houve, sequer, apartes em tom sério. Os proprios correligionarios do orador deixaram-no desamparado na tribuna. A sua situação, deante do silencio profundo do recinto, e das caras de riso malicioso (e entre estas destacavam-se as dos srs. Villaboim, Simões Filho e Roberto Moreira), era positivamente vexatoria. Só um insensivel poderia ir até o fim. E o sr. Americo Barreto foi, e, o que é mais curioso, lamentou que o prazo do expediente fosse tão curto.

Um episodio humoristico registrou-se no correr do discurso do representante bahiano. S. ex. falava para a indifferença calma e meio ironica dos seus pares. Não surgiu um unico aparte. De repente, uma voz interrompe o orador. O tachygrapho volta-se e procura vêr quem fôra o aparteante. Nenhum dos deputados presentes havia, sequer, pensado em abrir a boca. O rapaz julgou estar allucinado. Mas o sr. Domingos Barbosa, que estava sentado perto, esclareceu, sorrindo:

— Não foi ninguem. O Americo é ventriloquo. Como ninguem lhe dá apartes, elle proprio se aparteia...

O que elles querem é... assumpto...

O sr. intendente Leitão da Cunha deu-se hontem ao trabalho de responder a um discurso do sr. Souza Filho, em que este deputado criticava a atitude do illustre representante carioca no Conselho Municipal, dando o seu apoio á candidatura Getulio Vargas.

O intendente Leitão da Cunha não precisava responder. O que o sr. Souza Filho quer... é assumpto. O candidato Julio Prestes não tem duas idéas na cabeça. E' uma candidatura sem programma.

Assim, os deputados que estão com a Camorra, têm que levar a vida na eterna tecedura de intriguinhas de "cortiço". O sr. Souza Filho bem sabe que o Partido Democratico do Districto Federal se absteve de indicar candidatos á presidencia e vice-presidencia (faltando, aliás, ao seu dever civico) mas dá aos seus filiados ampla liberdade de votarem como entendam. Ora, se um simples filiado dessa agremiação tem o direito de votar em Getulio Vargas, e até em Julio Prestes (cumulo da "democracia!") — seria absurdo que um intendente do Partido não tivesse egual direito de se pronunciar por qualquer dos candidatos.

E' uma coisa clara e intuitiva. Mas o sr. Souza Filho tem ordem de tocar o realejo e, quando faltam musicas, elle toca qualquer, mesmo desafinada.

Dizem que o sr. Souza Filho sabe lêr. O manifesto democratico é rebarbativo, mas neste ponto está claro: o partido não é peixe, nem carne: os eleitores votem como quizerem. O partido, isto é, uma pequena maioria dos membros do Congresso, deu publica demonstração de incapacidade de escolha; mas reconhece intelligencia maior nos seus eleitores. Tudo quanto o realejo pernambucano tocou, foi só para tomar tempo. A ordem era dar á manivela e elle cumpriu.

O sr. Leitão da Cunha não devia tomar a sério o sr. Souza Filho...

Cabeça mole, cabeça dura

O Conselho de Justiça da 1ª Auditoria de Guerra condemnou a 13 mezes de prisão o soldado do 2º Regimento de Infantaria, Eduardo Francisco de Lima, por ter morto, com uma vassourada na cabeça, um seu companheiro.

E' caso de se dizer que a victima tinha mesmo a cabeça mole.

Se, porém, a aggressão tivesse sido feita ao general Nestor Passos, coitado do cabo da vassoura!

O partido do mastigo

Os cavadores pullulam como sardinhas em tempo de cheia. Meia duzia de "sabidos" fundou ou pretende fundar um "Partido Odontologico do Districto Federal". E para armar ao effeito vive a businar importancia pedindo aos jornaes que dêm noticia da sua curiosa organização. E esse pseudo-partido mandou a S. Paulo um seu representante, com uma moção, afim de hypothecar apoio ao sr. Julio Prestes.

E' bem significativa a intenção dos que compõem o "Partido Odontologico", levando a sua adhesão ao afilhado e protegido do barbado, porque a época que atravessamos é de "mastigo". E para isso é preciso ter bons dentes e cuidar dos que estão cariados, para o mesmo fim.

Esse grupinho de dentistas (serão mesmo dentistas?) trata dos seus proprios "mastigantes" decerto porque tem dentes alheios a tratar... Dahi o pittoresco "Partido Odontologico", designação com a qual se pretende naturalmente envolver o nome de toda uma classe laboriosa e respeitavel. Que pilheria!

MUSICA

* *Pina Monaco* — "Ouvi a senhorita Pina Monaco e fiquei convencido de que, estudando assiduamente, poderá affrontar tranquillamente a carreira theatral" — eis o que o notavel compositor Mascagni escreveu no album da distincta cantora gaucha, após a representação da *Bohemia* no Theatro Sant' Anna, de S. Paulo, a 24 de outubro de 1922, quando Pina Monaco ensaiava os primeiros passos na scena lyrica.

As palavras do celebre autor da *Cavalleria Rusticana* traduziam a sinceridade de uma convicção e o conselho de um mestre experimentado.

Poucos annos de estudo bastaram para transformar a estréante do Theatro Sant'Anna numa das mais festejadas artistas dos palcos italianos

A critica, por toda a parte onde se apresentou a illustre cantora, teceu os mais rasgados elogios á sua fina vóz admiravel, á sua fina sensibilidade musical e á perfeição da sua escola.

Faltava-lhe, porém, a consagração da platéa da capital do seu paiz.

Essa consagração virá com o concerto que a distincta artista brasileira annuncia para amanhã, á noite, no Theatro Municipal, com um programma organizado de modo a permittir-lhe a exhibição dos seus dotes de cantora previlegiada

Tenho a convicção de que a sua vóz magnifica, de timbre precioso, que participa do soprano lyrico pelo volume e do soprano ligeiro pela extensão e pela flexibilidade, á qual um registro agudo, purissimo e luminoso, empresta um encanto particular, dará logar ás explosões de enthusiasmo das noites de requintada emoção artistica.

A senhorita Pina Monaco cantará, com acompanhamento de grande orchestra, trechos de Mozart e Pergolése — dois grandes vultos do classicismo musical — de Donizetti, Rossini, Giordano e Verdi — lidimos expoentes da arte lyrica italiana, terminando o concerto com as celebres variações de Proch.

Para maior realce da festa artistica da illustre soprano ligeiro, a scena da loucura, da Lucia de Lammermoor, será desempenhada a caracter.

JOÃO NUNES.

POLITICA PITTORESCA

ASPECTOS DA CAMARA

A sessão da Camara ante-hontem correu sem interesse, apesar de haver o sr. Souza Filho annunciado um discurso capaz de fazer reboliço na bancada mineira.

Da oração do deputado pernambucano só produziu o successo no recinto um aparte do sr. Marcondes Filho:

— V. ex. vae indo muito bem! Prosiga...

O aparte, como se dizia, foi "por conta do Bonifacio", procurando reviver uma phrase usual do leader da minoria.

A coisa fez rir. O proprio sr. José Bonifacio riu gostosamente. Todos acharam graça. Principalmente o sr. Souza Filho, que achou uma excellente saida, do embaraço oratorio em que o deixara o silencio intencional do sr. José Bonifacio.

* * *

Emquanto o sr. Souza Filho falava, num recanto da bancada bahiana, o sr. Afranio Peixoto contava historias.

Dessa vez o deputado pela Bahia recordava algumas figuras populares de sua terra e focalizava o famoso prégador Frei Bastos.

Foi nessa *causerie* de tamanho sabor local, que o sr. Afranio contou:

— Frei Bastos tinha sido convidado mais uma vez para pregar na festa de S. Benedicto. Chegando ao templo, elle quiz logo receber adeantados os 200 mil réis promettidos pelo sermão.

Já da ultima vez que ali falara, a confraria havia faltado ao compromisso e não lhe pagara a oração.

Mas dessa vez, ainda, tudo parecia indicar que um novo calote estava a sua espera. Disseram-lhe que estavam acabando de proceder á colleta e que o pagamento seria feito logo que elle descesse do pulpito.

Frei Bastos não commentou a desculpa. Subiu para o pulpito, fez a sua oração, levantou o braço num gesto arrazador e despejou a apostrophe:

— S. Benedicto!... Negro!... Bebedo! Ladrão!...

Houve uma sensação indescriptivel no templo repleto. Deante daquillo que a todos se afigurava uma loucura sacrilega, ninguem ousava sequer respirar, de pavor que a egreja desabasse.

Frei Bastos, porém, impassivel, repetiu, com mais vehemencia, a apostrophe:

— S. Benedicto! Negro! Bebedo! Ladrão!...

Novo silencio precursor da catastrophe.

Dessa vez, entretanto, no pulpito, sentiu Frei Bastos que lhe puxavam pela manga e que uma voz lhe dizia, como num gemido:

— Pelo amor de Deus! Não faça isso!... Estão aqui os 200 mil réis...

Calmo, como se não houvesse percebido ás suas costas a presença do maioral da confraria, Frei Bastos tomou o dinheiro, enfiou-o no bolso da batina, e continuou:

— S. Benedicto! Negro... na côr... mas branco, de alvura immaculada na alma!

Bebedo!... Sim... bebedo do amor divino... que o transportava em extases sublimes ao paraiso, quando elevava o seu pensamento a Deus!... Ladrão! Sim, ladrão!... Que começou roubando as almas peccadoras a satanaz... e acabou roubando o menino Deus... para carregal-o ao collo... como podeis vêr ali, naquella imagem sobre o altar...

Ahi acabou a conversa, porque as campainhas tocavam para uma verificação de votação.

MARFORIO.

A QUE THEATRO VAMOS HOJE?

TRIANON: A's 20 e 22 horas, "A convenção dos tres", comedia pela Companhia Jayme Costa. — LYRICO: A's 20 e 22horas, "Meia Noite", revista pela Companhia Eva Stachino. — RECREIO: A's 19.45 e 21.45 horas, "A's "Miss Brasil", revista, com Aracy Côrtes — CASINO: A's 20 e 22 horas, "Music-Hall", por Dollie-Billie e sua companhia de attracções. — IRIS: A's 15.30 e 20.30 horas, "O filho sobrenatural", pela Companhia Palmeirim Silva.

VIDA MUNDANA

ANNIVERSARIOS

Fazem annos hoje:

Sras.: Hercilia Moreira, Julia Sá e Silva, Carmen de Almeida e Sylvia de Carvalho; srtas.: Maria Elvira Lins, Heloisa de Albuquerque e Cecilia Meirelles; srs.: Raul Bergallo, Felippe de Oliveira Maia, João Pedro Cavalcanti e Carlos Silva.

— Faz annos hoje, a menina Ayla, filha do sr. e da sra. Argemiro Buicão.

NOIVADOS

Com a srta. Fernandina Stawalternof Cariban, filha do sr. Joseph Swalternof, grande criador de gado no Rio Grande do Sul e da sra. Nathalia Cariban Swalternof, contratou casamento o sr. João Frederico C. Menezes, doutorando em direito e alto funccionario federal. Por este motivo será celebrado no dia 31 do corrente um grande banquete offerecido pelo noivo aos paes da noiva, em sua residencia á avenida Vieira Souto.

CASAMENTOS

— Realiza-se amanhã, o casamento da srta. Diva Pereira Passos, filha do maestro Pedro Pereira Passos, com o sr. Euclydes da Silva Reis.

Serão testemunhas do acto civil o sr. Theodorico Ferreira e sua exma. esposa d. Maria Passos Ferreira, e do religioso, o sr. Mario Pereira Passos e sua exma. sra. d. Cecilia Cordeiro Passos.

— Effectua-se amanhã, o enlace matrimonial do sr. Thyrso de Castro Amorim, funccionario do Conselho Municipal, com a srta. Maria Rita Romero, filha do intendente Edgard Romero e da sra. d. Dama Romero.

O acto civil será effectuado na residencia dos paes da noiva, á estrada Marechal Rangel n. 562, servindo de testemunhas o capitão-tenente Celso Romero e o sr. Jayme da Costa Rosa, e o religioso ás 18 horas, na matriz de S. Luiz Gonzaga, sendo padrinhos, do noivo, o intendente Edgard Romero e sua esposa e da noiva o deputado Mario Piragibe e sua esposa.

O sr. Thyrso Amorim, é filho do capitalista Alberto de Castro Amorim.

FESTAS

O Club de São Christovão reabre amanhã, os seus salões para uma soirée dansante, que a directoria offerece ás familias de seus associados e á élite carioca que a frequenta.

O ingresso dos associados será com o recibo n. 10.

— O Praia Club realizará amanhã, mais uma soirée dansante.

As dansas terão inicio ás 21 horas.

O ingresso dos socios se fará mediante o recibo n. 10.

NOITE DE ARTE

Realizando amanhã, ás 9 horas, a sua primeira noite de arte, o Club de Regatas Botafogo proporcionará uma magnifica reunião aos seus associados.

A direcção da festa foi confiada ao sr. Luiz Gonzaga Botelho, que soube organizar um programma interessante e attrahente, com o concurso de elementos da nossa sociedade. Entre outros, serão executados numeros variados de piano, violino, canto e bailado, de que se desempenharão as srtas.: Carmen De Rossi, Flordalisa Locadello Guimarães, Nair Castilho e Yvonne Gama e Silva.

— A 26 do corrente, o Atlantico Club, de Copacabana, realizará sob o patrocinio da sra. Mercedes Dantas, a 3ª Hora de Arte, que encerrará a temporada artistica deste anno.

O programma dessa festa é o seguinte:

1ª parte: I — Violino — a) Villa-Lobos — A lenda do caboclo; b) Sarasate — Zigeunerweisen — Sr. Newton Corrêa Ramalho. Ao piano, srta. Maria Antonietta Ramalho. II — Canto — a) Marcello Tupinambá — Trovas; b) C. Gounod — Fausto (Le parlate d'amor) — Srta. Maria Apparecida Corrêa Nunes. Ao piano, prof. Julieta Gomes de Menezes. III — Violoncello — a) Cesar Cui — Orientale; b) H. Becker — Minueto. Srta. Nydia Soledade. Ao piano, srta. Maria Loccadello Guimarães.

2ª parte: I — Violoncello — a) H. Oswald — Elegia; b) A. Nepomuceno — Tarantella. Sta. Nydia Soledade. Ao piano, srta. Maria Loccadello Guimarães. II — Palestra — Sra. Maria Eugenia Celso. III — Declamação — Sra. Eugenia Alvaro Moreyra.

JANTARES DANSANTES

O Club dos Bandeirantes realiza amanhã mais um jantar dansante.

Serão exigidos o recibo do mez corrente e a carteira de identidade.

MISSAS

Rezam-se, hoje, missas por alma das seguintes pessoas:

Antonio Pereira Amorim, ás 8 horas, no altar-mór da igreja de N. S. do Rosario.

— Coronel José Teixeira de Sampaio, ás 9 horas, na igreja de N. S. da Piedade.

— Conde de São Cosme do Valle, ás 9 horas, na igreja de São Salvador de Mattozinhos.

— D. Anna Thereza da Costa e Sá, ás 9 horas, na igreja de N. S. do Carmo.

— D. Estephania de Almeida Paulino, ás 9,30 horas, no altar-mór da igreja de São Francisco de Paula.

— Edéa Monteiro de Barros Arretta, ás 9,30 horas, no altar-mór da igreja da Candelaria.

— Francisco Dutra Rosa Junior, ás 9 horas, na igreja de S. S. Sacramento.

— Ivanna Rosa de Magalhães, ás 7 horas, na igreja de N. S. Auxiliadora, em Nictheroy.

— Laurentina Gonçalves Guimarães, ás 9,30 horas, na igreja do S. S. Sacramento.

— Manoel Antonio Pacheco Guimarães, ás 8,30 horas, no altar-mór da igreja de São Francisco de Paula.

— Maria de Souza Machado, ás 9,30 horas, no altar-mór da igreja de N. S. da Conceição e Boa Morte.

— Maria Sant'Anna de Souza, ás 8 horas, na igreja matriz de São Christovão.

— Noemia Augusta de Magalhães Pacheco, ás 10 horas, na igreja de N. S. Mãe dos Homens.

— Conceição Rios Andrade, ás 9 horas, no altar-mór da igreja da Candelaria.

— Cosme de Oliveira Andrade, ás 9 horas, na igreja da Candelaria.

— Antonio Valentino do Nascimento, ás 9 horas, na capella do Hospital da Beneficencia Portugueza.

CASA "FORTES"

Inaugurou-se hontem, na Praça Tiradentes n. 13, Edificio Paschoal Segreto, um modelar estabelecimento de artigos finos para homens e para sports.

Montada com fino e acurado gosto está a novel casa apta a bem servir a população carioca no que de melhor se possa desejar.

Ao acto, estiveram presentes innumeras pessoas gradas.

As folhas que a Prefeitura pagará hoje

Serão pagas, hoje, pela Prefeitura, as seguintes folhas de vencimentos do mez de setembro findo. — Directoria Geral da Fazenda.

THEATRO

NOITE DE ARTE NO THEATRO MUNICIPAL

E' amanhã o grande concerto da soprano Pina Monaco

Realiza-se, amanhã, finalmente, no Theatro Municipal, o grandioso concerto da illustre cantora Pina Monaco, eximia soprano ligeiro, que a critica de varios centros musicaes do mundo tem elogiado como artista incomparavel do bel canto, dona de uma voz maravilhosa e senhora de uma arte perfeita.

No concerto de amanhã, Pina Monaco, para nos dar uma impressão dos seus recursos artisticos, como cantora interprete do grande theatro lyrico, cantará, a caracter, a celebre aria da loucura, da **Lucia de Lammermoor,** tal como a vemos nos nossos dois clichés de hoje, duas poses especiaes da insigne cantora lyrica, para o DIARIO CARIOCA.

O programma desse concerto, tão ansiosamente esperado, é o seguinte:

1.ª PARTE — PERGOLESI, SERVA PADRONA, "**Stizzoso, mio stizzoso**"; GIORDANO, CARO MIO BEN; MOZART, NOZZE DI FIGARO, "**Non so piu cosa son**"; BIZET, PESCATORI DI PERLE, "**Si com un di**".

2.ª PARTE — SIBELLA, BIMBA, BIMBETTA; VERDI, RIGOLETTO, "**Caro nome**"; DONIZETTI, LUCIA DI LAMMERMOOR, — Scena de loucura (a caracter).

3.ª PARTE — M. M. PONCE, ESTRELLITA, Canção mexicana; ROSSINI, IL BARBIERE DI SIVIGLIA, "**Una voce poco fa**"; PROCH, VARIAÇÕES.

Os acompanhamentos serão a grande orchestra sob a direcção do maestro Com. Gianetti

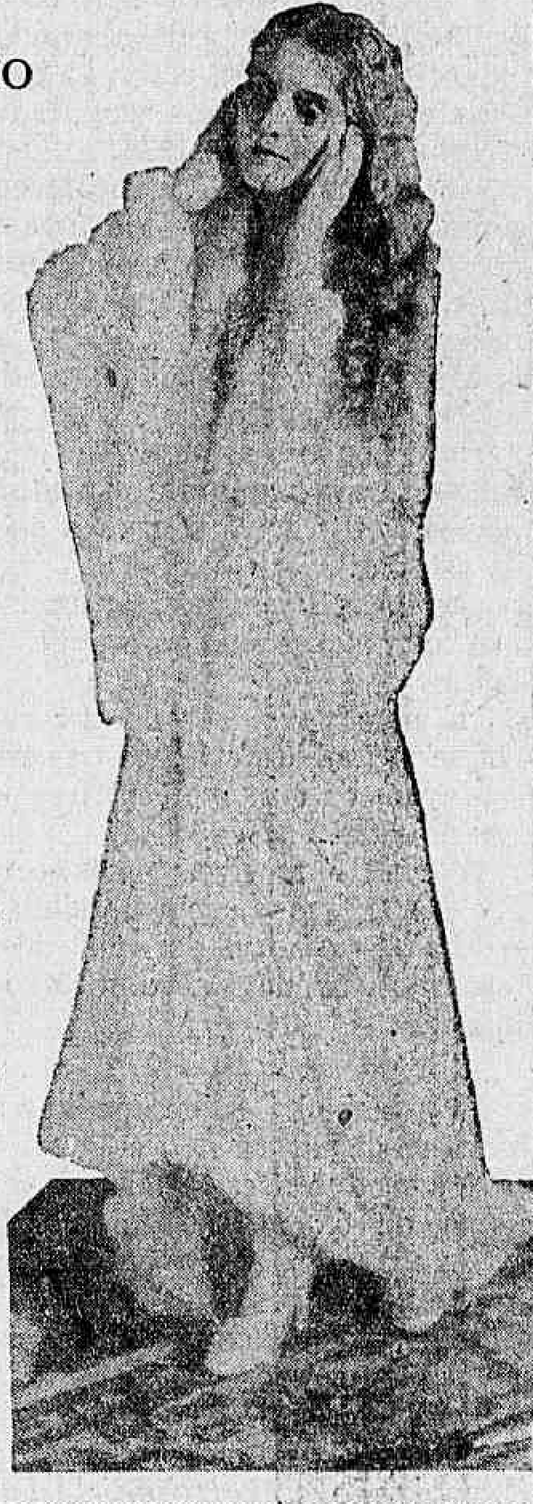

DROGARIA LAMAIGNEIRE

fundada em 1907. — Drogas e especialidades pharmaceuticas nacionaes e estrangeiras. Vendas em grosso e a varejo. — Rua da Assembléa, 34.

Revista Nacional

A COMPANHIA DO RECREIO FAZ UMA REPRISE DE "MISS BRASIL"

A empresa A. Neves & Cia., que dirige o Recreio, deliberou fazer, a partir desta noite, uma reprise da interessante revista de Marques Porto e Luiz Peixoto, "Miss Brasil", que marcou época naquella casa de diversões. "Miss Brasil", como todos se recordam, tem numeros de graça, como o dos maltrapilhos, o da parodia ao "Martyr do Calvario", a torcida de football e a exhibição da Conchita de la Plata.

A artista patricia Italia Fausta tem na revista dois numeros patrioticos, que ararncaram calorosos applausos.

Este mez ainda teremos no Recreio as primeiras representações da nova producção dos autores de "Miss Brasil", que se intitula "Banco do Brasil", e que está sendo esperada com ansiedade.

"Music-Hall"

MIDNIGHT FOLLIES—O NOVO ESPECTACULO DO CASINO — DOLLIE E BILLIE E DEMAIS ARTISTAS EM NOVAS CRIAÇÕES

O programma do espectaculo de hoje, no Casino, é inteiramente novo.

Nelle actuam todos os artistas da companhia de attracções de que são estrellas as vedettas Dollie e Billie. Fórma o conjunto uma revista moderna, em que as scenas engraçadas e os numeros se succedem, interessando vivamente o publico.

Midnight Follies, assim se intitula o espectaculo, obedece ao seguinte programma: — 1, Prologo, J. Farias; 2, Los Philippinos, numero pelos Manilla Serenaders; 3, O Tango Chic e o Tango Reo, pelos Farias, e outros; 4, A Mariposa e o Estudante, Gala Chabelska e Roger Pacaud; 5, A Familia Hebréa, J. Farias, B. Farias e J. Garrido; 6, Dansa Oriental, Horam e Myrtill; 7, Dansa Turca, Gala Chabelska e Roger Pacaud; 8, Dollie e Billie, nos numeros, Wunne Lun Lee, School Days, Steppin in Society e Souvenirs; 9, Tradição, A Canção, pelos Farias, Quando é Samba, por Dollie e Billie e "girls".

2.ª parte — 1, Vision Classique, Gala Chabelska, Roger Pacaud e O Cysne, por Billie; 2, Bailarino Improvisado, A. Farias; 3, Good Little, Bad Little You, pelos Farias e outros; Julieta e Romeu, criações de Dollie e Billie; 5, Fantasia Acrobatica, Horam Myrtill; 6, Pincelada Mexicana, Adria Delhort; 7, Uma sessão de Music-Hall; Os acrobatas, Dollie e Billie, Roger Pacaud; 8, Katinca, Gala Chabelska; 9, Os Modelos, J. Farias e outros; 10, Final, Dollie e Billie; 10, "girls" e a jazz band, Manilla Serenaders.

As sessões serão ás 20 e 22 horas.

O horario de verão dos trens de Petropolis

Communica-nos o chefe do Trafego da Leopoldina Railway:

"Illmo. sr. redactor do "Diario Carioca" — Nesta. — Prezado sr. — Para orientação de v. s. e conhecimento dos leitores desse jornal, communico que a começar do dia 1.º de novembro proximo futuro, entrará em vigor o horario do Verão para os trens entre Petropolis e esta capital, de accordo com o que circularão mais dois trens, sendo um ás 12,30 de Petropolis para Barão de Mauá e outro ás 15,30 de Barão de Mauá para Petropolis. Sem outro motivo, subscrevo-me. Saudações. — Jack Babington, chefe do Trafego".

AVANT SCÉNE

Ha dois dias, commentámos, aqui, esperançosos, a noticia de que o sr. Oduvaldo Vianna ia reorganizar a sua companhia de comedias, para uma temporada em São Pulo, antes de partir para os Estados Unidos, onde pretende estudar a cinematographia falada para dedicar-lhe a sua actividade artistica.

Commentámos, esperançados, essa nova alviçareira, porque temos fé na paixão do sr. Oduvaldo Vianna pelo theatro, onde tanto têm fulgido as suas qualidades de autor, de actor, de ensaiador e de "metteur-en-scéne".

Entretanto, a noticia não é verdadeira, pelo menos, da maneira por que foi publicada por um vespertino e sobre a qual bordamos os nossos commentarios.

O sr. Oduvaldo não vae reorganizar a sua "troupe".

Trata-se, apenas, de uma série de oito ou dez espectaculos, levada a effeito com um grupo de artistas de seu elenco, segundo affirmou, hontem, pessoa autorizada, pela sua intimidade com aquelle conhecido homem de theatro.

E' pena. A simples noticia de que o sr. Oduvaldo reorganizaria a sua companhia despertou, nos meios theatraes, um interesse que só as iniciativas promettedoras são capazes de despertar.

E cremos que o desmentido, hoje, á noticia alviçareira do vespertino, a qual nos forneceu os commentarios opportunos em torno da reorganização da companhia Abigail Maia, produzirá uma funda magua aos que amam o theatro, por ver que a arte do palco, no Brasil, perde mesmo um dos homens com quem tinha e tem o direito de contar. — Ab.

Grande Remedio Portuguez

UM SO' VIDRO DO

ACIDUROL

a ultima maravilha do Laboratorio Formosinho, de LISBOA, combate infallivelmente o

Acido Urico, Rheumatismo, Gotta, Arthritismo e o máu funccionamento do Figado - Rins - Bexiga.

Deposito: HEITOR, GOMES & Cia. — Alfandega, 95 -- RIO

VIDRO PELO CORREIO 12$000

BELLO GESTO DOS ESTUDANTES CARIOCAS

BAHIA, 24 (A. B.) — Os jornaes destacam com sympathia a saudação dos academicos cariocas aos seus collegas bahianos, por intermedio da senhorita Nair Pedreira, "miss" Bahia, exaltando o gesto que concorrera, affirmam, para o estreitamento dos laços de união entre os mesmos.

Revista Portugueza

A GRANDE MONTAGEM DE "MEIA NOITE" MOTIVOU O ADIAMENTO DAS PRIMEIRAS REPRESENTAÇÕES PARA HOJE

Ainda hontem não foi possivel levar á scena, como fôra annunciado, "Meia Noite", a espectaculosa revista de Felix Bermudes, João Bastos e Antonio Torres, porque a isso se oppuzeram difficuldades de montagem, que, para serem vencidas, reclamavam maior espaço de tempo.

Hoje, á noite, porém, a companhia Eva Stachino conhecerá de novo os vibrantes applausos do publico, representando a revista que, com o ser muito divertida, allia o pitoresco dos seus quadros á belleza de seu guarda-roupa e de seus scenarios.

Foram as informações que, hontem, nos deram.

Pessoa que assistiu, hontem, ao ensaio geral, constata o valor intrinseco do original.

Eva Stachino, Aldina de Souza, Adelina Fernandes, Beatriz Costa, Luiza Durão, Fernanda Coimbra, Maria Odette, Maria Emma, Maria Amelia, Rosita de Hespanha, Vasco Santanna, Salles Ribeiro, Santos Carvalho, Augusto Costa, Mario Fernandes, Mora e Falkoff, as dez "girls" allemãs, todos, emfim, têm muito que fazer, em quadros e cortinas que marcarão uns pela sua graça e outros pela belleza da sua musica e espirito dos couplets.

A convenção dos tres

A NOVA COMEDIA DO TRIANON, DADA, HONTEM, EM PRIMEIRA, FAZ RIR DE VERDADE

Não ha duvida que a comedia, dada hontem, em primeira representação pela companhia Jayme Costa, faz rir. No genero de peça vaudevillesca ella é de primeira ordem. As situações hilariantes se succedem naturalmente, o que demonstra conhecerem os seus autores, Gutierez e Gabaldon, a maneira de armar esse genero de comedia que decaem para a farça...

Os artistas da companhia Jayme Costa, embora muitos não estivessem bem seguros nos seus papeis, foram a contento do publico, tanto que este riu e applaudiu.

A sra. Lygia Sarmento sublinhou com o seu sorriso malicioso a graça da rapariga perturbadora que encarnava. Ao seu lado os srs. Jayme Costa, que se destacou, Ramos Junior, Teixeira Pinto, Deborges Caminha, Carlos Hailof e Aurelio Corrêa defendiam a parte masculina, emquanto que Clotilde Duarte, Eugenia Brazão, Elvira de Jesus e Alma Flora completavam o naipe feminino.

A montagem de effeito. E a adaptação, tanto quanto possivel para uma comedia de caracteres evidentemente hespanhoes, é de todo aceitavel. — Ab.

Nos Bastidores

A NOVA PEÇA DO CARTAZ DO IRIS

A companhia Palmeirim Silva, que está representando no Iris, "O filho sobrenatural", dará já na segunda-feira uma nova comedia.

Trata-se de um original de Gastão Tojeiro, "Commigo é só no taxi", peça que dizem ser engraçadissima.

AS IRRADIAÇÕES

RADIO SOCIEDADE DO RIO DE JANEIRO

Programma

12 horas — Hora certa — Jornal do meio dia. Supplemento musical até 13 horas.

17 horas — Hora certa — Jornal da Tarde. Supplemento musical.

17.15 horas — Quarto de Hora Infantil, pela sta. Stella Velloso.

18 horas — Informações commerciaes, especialmente para o interior do paiz.

18.50 horas — Transmissão em radiotelegraphia do programma a ser executado amanhã, no Studio da Radio Sociedade do Rio de Janeiro.

19 horas — Hora certa — Jornal da Noite. Supplemento musical. — Discos.

21.15 horas — Ephemerides do Barão do Rio Branco. Notas de sciencia, arte e literatura. Momentos literarios, pelo poeta Murillo Araujo. Radio-Jornal. Ultimas noticias do dia. Commentarios. Notas de interesse geral.

Concerto no Studio da Radio Sociedade do Rio de Janeiro, com o concurso da sra. Riva Pasternak, sr. Renato Moraes, Nelson Cintra e orchestra da Radio Sociedade do Rio de Janeiro.

Programma

I — Beethoven — Egmont — Ouverture — Orchestra.

II — Achron — Melodia hebréa — Orchestra.

III — a) Swerkow — Berceuse Cossaca; b) Swarkow — A herva ceifada; a 2 vozes — Sra. Riva Pasternak e sr. Renato Moraes.

IV — Solo de violoncello — Professor Nelson Cintra.

V — Bocherini — Rondo — Orchestra.

Intervallo

VI — H. Oswaldo — Bebé á endort — Orchestra.

VII — a) Tupinambá — Só; b) Professora Riva Pasternak.

VIII — Aloysi de Castro — Canto Pastoril — Orchestra.

IX — a) Luiz Heitor — Saudades; b) Luiz Heitor — Desejos — Canto, sr. Renato Moraes; ao piano, e autor.

X — H. Dornellas — Minuetto — Orchestra.

XII — Fr. Manoel — Hymno Nacional — Orchestra.

MUNDO INFANTIL

Sexta-feira, 25 do corrente

E' o nome suggestivo do interessante jornal humoristico para crianças que circulará a 25 do corrente.

Confeccionado no estylo dos grandes jornaes da Europa e da America do Norte, "Mundo Infantil será magnificamente impresso a côres e conterá materia abundante e variada de leitura amena, caprichosamente escolhida para interessar ás pessoas de qualquer edade.

MAIS PAGAMENTOS

Conforme foi amplamente noticiado, o felizardo "Ao Mundo Loterico" — rua do Ouvidor, 139, vendeu ante-hontem, em seu balcão, o segundo premio da Loteria Federal que coube ao bilhete n. 70.484 premiado com...... 5:040$000, tendo o seu feliz possuidor sr. Agostinho Pereira, residente no Becco dos Ferreiros, 31-A, se apresentado ali hontem para receber, o que foi feito immediatamente como é do costume do "Ao Mundo Loterico", que tambem hontem mesmo pagou ao sr. Braulio Mendes, residente á rua Pirapora, 6, Oswaldo Cruz, a approximação de n. 4.901 premiado com os 100:000$000 da loteria de ante-hontem — achando-se esses bilhetes expostos no seu balcão. Hoje circularão os enveloppes "Mascotte" de 2 sortes grandes 50 contos por 4$400, ou sejam: 20 contos por 2$, meios 1$, dezenas seguidas ou sortidas a 20$ e 30:000$ por 2$400, em terços a 800 réis, dezenas a 24$ —— correndo ainda duas grandes loterias de 200 contos por 50$ cada, em fracções a 5$ — com 2 numeros em cada bilhete e mais 10 finaes duplos, os quaes são extensivos ás outras loterias. Amanhã, moderno e grandioso plano da loteria Federal — 100:000$000 por 28$, em decimos a 2$800 e Sabbado 9 — 200 contos por 20$ em fracções de 1$ — sempre com a estupenda vantagem dos 2 numeros em cada bilhete e mais 10 finaes reclame. Só ali.

Variações musicaes e variações de amor...

Nenhum titulo, como esse que ahi deixamos, definiria tão bem "Symphonia do jazz", o grande film de Charles Rogers e Nancy Carroll, com que a Paramount vae brindar o nosso publico segunda-feira proxima, no "Capitolio". Nenhum titulo, como esse, diria tão bem da multiplicidade de acção, da multiplicidade de attracções, da versatilidade do argumento dessa obra que é, sob qualquer aspecto, uma verdadeira revelação de arte e uma inegualavel manifestação de sentimento.

Variações musicaes, nós as temos durante todo o decorrer do trabalho, quer quando Charles Rogers, "virtuose" de todos os instrumentos e chefe de uma jazz-band, executa os mais modernos fox-trots, quer quando Nancy Carroll, primeira "estrella" de um grande theatro, canta, quer ainda quando Kack Oakie e Richard Gallgher, dois artistas de variedades, apresentam os numeros em que são mestres. Variações amorosas, vemol-as nas phases diversas do film, nos continuos arrufos e pazes dos dois apaixonados e, finalmente, na phase derradeira do trabalho, quando elles se unem para não mais se separarem, unidos por um longo beijo.

E assim decorre "Symphonia do jazz", o grande film que o Rio vae conhecer: muito amor e muita musica; muita musica e muito amor e, finalizando, um desses desenlaces imprevistos, admiraveis, agradaveis, que fazem rir e deliciam a um só tempo...

Devido ás fortes chuvas que cairam, hontem, não se realizou a revanche Barbens e Miguez

Os proximos jogos de volley-ball do campeonato carioca

HOJE

BotafogoxSão Christovão — Segundos quadros, ás 20.45 e primeiros quadros, ás 21.20 horas.

Campo — Do Botafogo F. C. á avenida Wencesláo Braz.

Arbitro dos primeiros quadros e fiscal dos segundos — Carlos Carvalho, do Andarahy A. C.

Arbitro dos segundos quadros e fiscal dos primeiros — Anselmo A. Seixas, do Andarahy A. C.

Delegado — José F. Corrêa de Sá, do C. R. Vasco da Gama.

VascoxFluminense — Segundos quadros, ás 20.45 e primeiros quadros, ás 21.20 horas.

Campo do C. R. Vasco da Gama, á rua Abillo — São Januario.

Arbitro dos primeiros quadros e fiscal dos segundos — Rubem Branco, do Bomsuccesso F. C.

Arbitro dos segundos quadros e fiscal dos primeiros — Octavio Mendonça, do Bomsuccesso F. C.

Delegado — Waldemar Coutinho, do Villa Izabel F. C.

VillaxAmerica — Segundos quadros, ás 20.45 e primeiros quadros, ás 21.20 horas.

Campo do Villa Izabel F. C., á avenida 28 de Setembro.

Arbitro dos primeiros quadros e fiscal dos segundos — Alfredo Gilabert, do Andarahy A. C.

Arbitro dos segundos e fiscal dos primeiros — Manoel de Andrade, do Andarahy A. C.

Delegado — Bernardino Pereira dias da Cunha, do Bomsuccesso F. C.

2ª DIVISÃO

BangúxCarioca — Segundos quadros, ás 20.45, e primeiros quadros, ás 21.20 horas.

Campo — do Bangú A. C., á rua Ferrer.

Arbitro dos primeiros quadros e fiscal dos segundos — Frederico Plaisant, do Tijuca T. C.

Delegado — Jorge Tavares Ferreira, do S. C. Mackenzie.

SyrioxSão Paulo Rio — Segundos quadros, ás 20.45, e primeiros quadros ás 21.20 horas.

Campo — Do Syrio Libanez A. C., á rua Dezembargador Izidro.

Arbitro dos primeiros quadros e fiscal dos segundos — Manoel Rodrigues, do S. C. Brasil.

Arbitro dos segundos quadros e fiscal dos primeiros — Alberto E. Santos, do S. C. Brasil.

Delegado — Francisco S. Lage, do Olaria A. C.

Tijuca Tennis Club

— Guilherme Pastor, secretario.

A commissão de festas do Tijuca Tennis Club, presta, amanhã, dia 26, uma significativa homenagem á Escola Naval e ao Grajahú Tennis Club, offerecendo-lhes uma grandiosa soirée-dansante em sua séde.

Os salões do ring estarão profusamente illuminados e serão ornamentados especialmente. Tocará a American Jazz.

A commissão de recepção está assim constituida:

Escola Naval — Eduardo de Andrade, commandante Heitor Plaisant e tenente Christovão Colombo Faustino da Silva.

Grajahú Tennis Club — Alvaro de Miranda Ribeiro, major Braga Torres e Oswaldo Bloch.

Imprensa — J. R. Simões Coelho, Nelson Lourenço e Oswaldo Allevato Werner.

Sem duvida a elegante associação tijucana terá amanhã a sua melhor festa do anno a julgar pelo interesse e enthusiasmo que esta soirée-dansante vem despertando na nossa "haute gomme".

A commissão de festas avisa que não haverá convites e que os srs. socios só se poderão fazer acompanhar das senhoras e senhoritas de suas familias.

Mais uma vez transferida a revanche Miguez x Barbens

Em virtude do temporal que desabou, hontem, sobre a cidade, mais uma vez a empresa J. Corrêa foi obrigada a fazer a terceira transferencia da "revanche" Andrés Miguez x Ramon Barbens, que tanto enthusiasmo vem despertando entre os amantes da "nobre arte".

No emtanto, é sómente por 48 horas que o nosso publico se verá privado de assistir esse encontro, pois, amanhã, serão ás mesmas horas cumprido o programma que deveria, hontem, ter sido realizado.

A Amea e o assassinato de Osman Medeiros

Na reunião de hontem, a C. Executiva decidiu lançar em acta um voto de pezar pelo fallecimento do esportista Osman de Medeiros e officiar ao America F. C., apresentando condolencias.

Guilherme Pastor — Secretario

O setimo Campeonato de Foot-ball do Brasil proseguirá no proximo domingo com a realização de mais cinco disputadissimos matches

O Campeonato Brasileiro de Football, este anno, está despertando um interesse desusado, em vista das "performances" das equipes estaduaes no torneio de 1928.

Os primeiros jogos foram coroados de grande successo e foram todos disputados sob a maior cordialidade, não nos trazendo, o telegrapho, noticias senão boas.

Aliás, ha dois annos que nada de anormal tem succedido e nesta época, apenas, houve o facto de se ter retirado de campo a turma paulista, que não se conformára com uma decisão do arbitro.

Assim, não se registraram as scenas costumazes em campos de football.

E nem podia ser doutra forma em se tratando de teams que representavam os maiores centros sportivos do paiz.

Por este motivo, temos certeza que o maximo torneio brasileiro de football — o sport das multidões — terminará brilhantemente como foi iniciado.

O principal jogo de domingo será o que se disputará na Paulicéa.

Os paranaenses, valentes vencedores da já agora bem respeitvel turma mattogrossense, enfrentarão a equipe paulista.

Um optimo jogo e que promette momentos de sensação.

Os teams serão os seguintes:

São Paulo — Tuffy; Grané e Del Debbio; Nerino, Gogliardo e Seraphini; Ministrinho, Camarão, Petronilho, Feitiço e De Maria.

Paraná — Dante; Borba e Pizzato; Andretta, Falcini e Athayde; Vani, Urbino, Dulla, Stacco e Maranhão.

Mineiros e Fluminenses defrontar-se-ão em Bello Horizonte.

E' o primeiro jogo que disputam.

Ambos os quadros estão bem preparados e a luta deverá ser empolgante.

As representações serão as seguintes:

Rio de Janeiro — Acyr; Congo e Bibi; Alvaro, Oscarino e Azevedo; Poly, Lindorio, Russo, Manoel e Caláo.

Minas Geraes — Geraldo; Nereu e Evandro; Cordeiro, Brant e Nininho; Piovra, Said, Jairo, M. Castro e Canhôto.

Na Bahia será disputado o encontro entre a turma representativa de Alagoas e a equipe capichaba.

Se bem que a victoria dos espiritosantenses seja dada como certa, o jogo será muito disputado, pois a turma alagoana está muito treinada e cohesa.

O team será este:

Espirito Santo — Ferreira; Chinez e Alvarenga; Romeu, Balla e Milton; Octacilio, Agricola, Ribeiro, Otto e Chinezinho.

Paraenses e Amazonenses estrearão domingo na capital do grande Estado do Norte.

Uma boa partida. Os locaes estão com uma equipe optima e os seus adversarios estão seriamente empenhados em derrotal-os.

Um jogo difficil de se prognosticar. Os quadros pizarão em campo com a seguinte organização:

Amazonas — Hugo; Rodolpho e Waldemar; Pequenino, Maluco e Socrates; Orlando, Vidinho, Rochinha, Leonardo e Marcolino.

Pará — Pinto; Aristeu e Milton; Vivi, Sandoval e Marituba; Cobrador, Vadico, Moacyr, Waldemar e Arthur.

Os cearenses, vencedores dos riograndenses do norte, enfrentarão, em Recife, os pernambucanos, que derrotaram os parahybanos no primeiro domingo do campeonato.

Um bom jogo e que decidirá o semi-finalista da zona norte.

Os quadros serão os seguintes:

Ceará — Cincinato; Lyra e Liberato; Sant'Anna, Barbosa e Soares; Elysio, Juracy, Pirão, Hildebrando e Mario.

Pernambuco — Valença; Pedro Sá e Hermes; Masinho, Sebastião e Julio; Bulhões, Jerbal, Edgard, Zezé e Aloysio.

As provas do campeonato individual de tennis

Simples para cavalheiros

Amanhã — A's 15 horas — Courts do C. R. Vasco da Gama.

10.º jogo: — Mario Reis, do America F. Club x Knut Brodersen, do C. R. Vasco da Gama.

Duplas para cavalheiros

Amanhã — A's 15 horas — Courtsts do Botafogo F. Club.

5.º jogo: — Eurico T. Freitas - Mariano Procopio, do Fluminense F. C. x Leandro Carnaval - Emmanuel Djalma de Vicenzi, do São Christovão Atletico Club.

Amanhã — A's 15 horas — Courts do Tijuca Tennis Club.

6.º jogo: — Eugenio F. Vieira - José Duarte Pinto, do America F. Club x Ricardo Pernambuco-Jorge S. Prado, do Fluminense F. Club.

Domingo, 27 — A's 9 horas — Courts do Fluminense F. Club.

7.º jogo: — E. S. Yattes—. F. T. Bell, do Brasil x vencedor do jogo Eurico T. Freitas - Mariano Procopio contra Leandro Carnaval - Emmanuel Djalma De Vicenzi.

Simples para cavalheiros

Domingo, 27 — A's 9 horas — Courts do Botafogo F. Club.

13.º jogo: — Vencedor do jogo Manoel Alonso x Ignacio Nogueira contra o vencedor do jogo Mario Reis x Nnut Brodersen.

Uma nota da thesouraria do Botafogo F. C., sobre o jogo nocturno de amanhã

Realizando-se amanhã, á noite, 26 do corrente, na praça de sports do Fluminense F. Club, o encontro official de football Botafogo x Fluminense, a thesouraria do Botafogo F. Club avisa aos srs. associados que o ingresso será sómente feito com a apresentação da carteira de identidade social, com o respectivo recibo numero 10, deste mez, podendo os mesmo fazerem-se acompanhar de duas senhoras de suas familias, nos termos dos Estatutos, pagando o preço fixado para as archibancadas as que excederem desse numero.

Para os srs. socios serão reservadas 500 cadeiras, no local das numeradas e a respectiva entrada se fará pelo portão n. 2 da rua Alvaro Chaves.

Para a commodidade do publico, os portões serão abertos ás 19 horas. Vigorarão os seguintes preços:

Cadeiras numeradas	10$000
Archibancadas	4$000
Geraes	2$000

As cadeiras numeradas já se acham á venda na thesouraria do Fluminense Football Club.

Os jogos terão inicio: — segundos quadros, ás 20 horas, e primeiros quadros ás 21 e 15 horas.

Associação Metropolitana de Esportes Athleticos

CAMPO OFFICIAL PARA O ENCONTRO DE FOOTBALL — SÃO PAULO-RIO x CARIOCA — MARCADO PARA O PROXIMO DOMINGO, 27 DO CORRENTE

A Associação Metropolitana de Esportes Athleticos leva ao conhecimento dos interessados que, de accordo com o officio do S. Paulo-Rio F. C., datado de 24 do corrente, o encontro de football entre o referido club e o Carioca F. C., será realizado no campo do River F. C., á rua João Pinheiro, 112 — Piedade.

CAMPO OFFICIAL PARA O ENCONTRO DE FOOTBALL — FLAMENGO x VASCO DA GAMA — MARCADO PARA O PROXIMO DOMINGO, 27 DO CORRENTE

A Associação Metropolitana de Esportes Athleticos leva ao conhecimento dos interessados que, de accordo com o officio do C. R. do Flamengo, datado de 24 do corrente, o encontro de football entre o referido club e o C. R. Vasco da Gama será realizado no campo do Fluminense F. C., á rua Alvaro Chaves, 41. — Guilherme Pastos, secretario.

Notas do Club de Regatas Botafogo

NATAÇÃO

Afim de serem iniciados os treinos preparatorios para a temporada de natação, o director geral de sports convida todos os athletas do club, e, em particular, os nadadores já registrados na Federação do Remo, a comparecerem, diariamente, á séde do club, ás 6 horas da manhã, ou ás 17 horas, onde deverão procurar o director de natação, que dirigirá os treinos.

FESTA ARTISTICA

A directoria communica aos socios que, amanhã, sabbado, 26 do corrente, ás 21 horas, fará realizar a primeira "Noite de Arte", em obediencia a um programma cuidadosamente organizado pelo sr. Luiz Gonzaga Botelho, que contará com o concurso de brilhantes elementos da nossa sociedade. O ingresso dos socios e suas familias será com a carteira social e recibo n. 10.

DEPOIS DE AMANHÃ SERÁ INICIADO O CAMPEONATO PAULISTA DE ATHLETISMO

Depois de amanhã, domingo, teremos em São Paulo, o inicio do campeonato de athletismo regional, patrocinado pela Federação Paulista de Athletismo.

Será um certamen notavel, naturalmente, visto que o mais são dos sports está em grão bem elevado na visinha capital.

O athletismo em São Paulo deixou de ser uma promessa para já ser uma realidade.

O enthusiasmo que nos circulos sportivos de lá está reinando em torno deste torneio, vem demonstrar que o mesmo será revestido de um excepcional brilhantismo.

Acreditamos mesmo que nenhuma competição tenha despertado, até ao presente, o grande interesse que se nota nos clubs que praticam o athletismo, como o torneio de domingo.

Duas grandes forças luta-se pela victoria: o Paulistano, possuidor de excellente turma, composta, na sua totalidade de campeões consagrados, terá pela frente, como todos os annos, os optimos athletas lieteanos, que estão perfeitamente fortes, preparados e desejosos de uma victoria final.

Deve ser bellissima a luta que se vae ferir entre esses dois grandes clubs paulistas.

O Germania, o Saldanha, o Esperia, o Palestra e o Campineiro, trazem tambem para a pista optimos e preparadissimos athletas capazes de muitas primeiras collocações.

Dahi as grandes surpresas que apresentará, infallivelmente, o bello torneio de domingo.

REGULAMENTO DO TORNEIO

Capitulo V do Codigo Esportivo

Art. 26º — No Campeonato do Estado de São Paulo, poderão tomar parte todos os athletas registrados na F. P. A.

Art. 27º — Do Campeonato do Estado de São Paulo, constarão as seguintes provas: — 100 metros, 200 metros, 400 metros, 800 metros, 1.500 metros, 3.000 metros, 5.000 metros, 10.000 metros, 110 metros com barreiras, 200 metros com barreiras, 400 metros com barreiras, revezamento de 4 x 100 metros, revezamento de 4 x 400 metros, salto em altura, salto em extensão, salto com vara, arremesso do peso, arremesso do dardo, arremesso do disco, arremesso do martello.

Art. 28º — Todas as barreiras e todos os apparelhos de arremesso terão os tamanhos e pesos regulamentares.

Art. 29º — O campeonato será dividido em duas competições, que se realizarão em domingos successivos, sendo as provas que o compõem divididas do seguinte modo:

No primeiro domingo

1 — 200 metros rasos.
2 — 800 metros rasos.
3 — 10.000 metros rasos.
4 — 3.000 metros rasos.
5 — salto com vara.
6 — salto com extensão.
7 — arremesso do disco.
8 — arremesso do peso.
9 — 200 metros com barreiras.
10 — revezamento de 4 x 400 metros.

No segundo domingo

1 — 100 metros rasos.
2 — 400 metros rasos.
3 — 1.500 metros rasos.
4 — 5.000 metros rasos.
5 — 110 metros com barreiras.
6 — 400 metros com barreiras.
7 — salto em altura.
8 — arremesso do dardo.
9 — arremesso do martello.
10 — revezamento de 4 x 100 metros.

Art. 30º — Ao club que obtiver maior numero de pontos, de accôrdo com a tabella do art. 51º, deste titulo, será conferido o diploma de campeão de athletismo do Estado de São Paulo, a posse transitoria de um galhardete no qual deverá mandar bordar seu escudo.

Art. 31º — Ao vencedor de cada prova, será conferido o diploma de campeão do Estado de São Paulo da prova em que vencer e uma medalha de cunho especial.

Parag. 1º — aos segundos collocados, será conferida uma medalha de prata.

Parag. 2º — aos terceiros collocados será conferida uma medalha de bronze.

Associação Metropolitana de Esportes Athleticos

TRANSFERENCIA DO JOGO, EURICO T. FREITAS-MARIANO PROCOPIO "VERSUS" LEANDRO CARNAVAL-EMMANUEL DJALMA DE VICENZI, DO CAMPEONATO DE DUPLAS PARA CAVALHEIROS

A Associação Metropolitana de Esportes Athleticos leva ao conhecimento dos interessados que o sr. presidente, de accordo com o director technico e em face do que dispõe o artigo 191 do Codigo Esportivo, resolveu transferir para outra data que será opportunamente designada, a competição do campeonato de duplas para cavalheiros, que estava marcada para ser effectuada amanhã, sabbado, 26 do corrente, entre os srs. Eurico T. Freitas-Mariano Procopio, do Fluminense F. C. "versus" Leandro Carnaval-Emmanuel Djalma de Vicenzi, do S. Christovão A. C.

De conformidade com a resolução acima foi tambem transferido o jogo marcado para o proximo domingo, 27 do corrente, entre o vencedor da competição acima alludida e os srs. E. S. Yattes-J. F. T. Bell, do S. C. Brasil.

River F. C.

NOTAS DISTRIBUIDAS PELA ASSOCIAÇÃO DE CHRONISTAS DESPORTIVOS DO RIO DE JANEIRO

Realizando-se domingo os encontros em proseguimento ao campeonato da 2ª divisão da Amea, entre os teams do River e do Confiança, o director de sports do River F .C. solicita, por nosso intermedio, o comparecimento dos players com inscripção, ás horas abaixo, na séde, afim de seguirem, uniformizados, para o local das lutas: 2º team, ás 11 horas, e 1º team, ás 13 horas.

A PROXIMA "SOIRÉE" DANSANTE DO RIVER

Será realizada no proximo domingo, á noite, na séde do River F. C., na estação de Piedade, uma "soirée" dansante, offerecida pela directoria do club aos seus associados. A festa, que promette ser brilhante, começará ás 20 horas, terminando ás 24. Impulsionará as dansas uma conhecida e afinada jazz-band.

Diversas multas foram applicadas pela Amea

A Commissão Executiva resolveu o seguinte:

Applicar, na conformidade do artigo 120 do Codigo Esportivo, pena de multa de 10$000 a:

Mario Guimarães, do Botafogo F. C., juiz da partida de football, segundos quadros, Bomsuccesso x Syrio Libanez, realizada aos 20 do corrente, por infracção do artigo 22, n.º 2, do Codigo Esportivo, visto não ter feito constar da respectiva summula a assignatura de um dos juizes de linha; e

— David Kauss, do Syrio Libanez A. C., juiz da partida de football, segundos quadros, São Christovão x Andarahy, realizada aos 20 do corrente, por infracção do artigo 22, n.º 1, do Codigo Esportivo, visto não ter feito constar da respectiva summula as substituições verificadas nas equipes disputantes; e applicar a pena de multa de 10$000, por entrega de summula fóra do prazo regulamentar, a cada um dos srs. Homero Arcuri, do S. Libanez A. C., e Amaro Ribeiro da Silva, do Fluminense F. C., juizes, respectivamente, das partidas de football São Christovão x Andarahy, primeiros quadros, e Bangu' x Brasil, segundos quadros, realizadas aos 20 do corrente.

DR. BRANDINO CORREA

Molestias do apparelho Genito-Urinario, no homem e na mulher. OPERAÇÕES. Utero, ovarios, prostata, rins, bexiga, etc. Cura rapida por processos modernos sem dôr da

GONORRHE'A

e suas complicações: Prostatites, orchites, cystites, estreitamentos etc. Diathermia. Darsonvalização Rua Republica do Perú', 23, sob. das 7 ás 9 e das 14 ás 19 hs. Domingo e Feriados, das 7 ás 10 hs. Central 2654.

COMO "EL GRAFICO" APRECIA OS HOMENS QUE COMPORÃO O SCRATCH ARGENTINO

Não falta mais de um mez para o começo do campeonato sul-americano, que a habilidade de nossos delegados conseguiu que se realizasse na nossa capital, e a presença de tão importante certamen, cujo ansiado trophéo em disputa detemos, não fez com que os nossos technicos se movessem.

E o que é mais doloroso, ainda, é que, depois desta prova tão severa, teremos que comparecer ao campeonato mundial, que, no proximo anno, será realizado em Montevidéo.

Nosso football tem merecido elogiosos commentarios por parte da critica européa, que sempre relembra a nossa exhibição em Amsterdam, e, logo, por parte dos footballers europeus, que nos visitaram, este anno, com tanta frequencia.

Estavamos desvanecidos com isto quando bastou um match com os nossos classicos adversarios do Uruguay, em disputa da "Taça Newton", para pôr em evidencia que a ausencia de dois ou tres jogadores, tem sido sufficiente, para demonstrar que, com taes falhas, o nosso football retrocede aos tempos em que elle era bem mais inferior que hoje.

NOSSOS ATACANTES

Temos querido demonstrar, amplamente, que, na actualidade, a maior riqueza de nosso football reside nos atacantes, pois não sómente sua tactica é brilhante e productiva, como a condição pessoal dos jogadores é sobresalente, pela abundancia de recursos que levaram a critica estrangeira a classifical-os entre os melhores do mundo.

Pois bem. No alto do football argentino não temos um quintetto que nos inspire uma confiança absoluta: na extrema direita sómente um homem não admitte reparos, de nenhuma natureza, em sua actuação: Carlos Pencelle.

O ponteiro do Sportivo Buenos Aires está superior a qualquer discussão, e póde-se asseverar, sem medo de incorrer em exaggeros, como o melhor ponteiro da actualidade.

Porém, se, por desgraça, occorresse o que occorreu na disputa da Newton, em que este player, por machucado, foi substituido por Carricaberry, de forma lamentavel, e que não encontra substituto em Perinetti, cuja caracteristica não se amoldaria, hoje, ao restante da linha, nem em Sandoval, algo irregular e nervoso, e, nem sequer, em Lauri um noviço sem a experiencia sufficiente, incapaz de adaptar-se ás grandes circumstancias.

Meias-direita, temos varios bons, porém, nenhum que possa merecer o conceito de homem irreprehensivel. Scopelli e Arrillaga estão entre os melhores, porém, emquanto o primeiro é como Lauri, um noviço, o segundo é irregular e tem o defeito de não poder adaptar-se á classe de jogo que mais convém, pois o seu caracteristico de driblador, é unilateral.

Como center-forwards temos dois, realmente, bons: Ferreyra e Tarasconi. O primeiro, ainda que com caracteristicas de meia, é superior ao segundo, pois é ductil, experimentado, intelligente e sabe distribuir o jogo e produzil-o na forma mais conveniente, emquanto o segundo, de jogo impetuoso, rapido e de cortadas, é mais para aproveitar o jogo que produzem os meias.

Porém, com um ou outro, a linha estará bem servida.

De meia-esquerda, existindo já a impossibilidade de recorrer a Seoane, o mais completo dos que temos possuido, nestes dez ultimos annos, está Cherro, que é todo um crack e, para substituil-o, só recorrendo a Ferreyra.

No posto de extrema esquerda, ausente o extraordinario Orsi, não ha um só homem que se approxime e faça diminuir sua ausencia.

Actuando Cherro, o melhor é Evaristo, porém, sem seu companheiro habitual, apenas se o póde considerar discreto. Morgada, Spadaro e alguns outros, poderiam actuar, porém, nem um nem outro, póde inspirar confiança.

NOSSOS HALVES

Só temos um center-half em quem se póde depositar absoluta confiança para competições internacionaes; é Zumelú.

E' o mais scientifico e experimentado dos nossos players.

Secunda-lhe em meritos, porém, sendo um pouco perigoso, por seu temperamento, o popular Luiz Monti.

Os demais, embora com boas condições para o posto, não levam a confiança para o posto e estes são: Volante, Chabi, etc.

Para half direito não podemos discutir sobre Juan Evaristo, que é um crack em technica e habilidade.

Segue-lhe em meritos, Viola, porém, este não se póde considerar perfeito para a posição.

Para a esquerda só possuimos Arico Suarez; Moreyra é bom, porém, não está á altura do posto.

Orlandini já está fóra de fórma e os outros nem vale a pena se falar.

NOSSOS BACKES

Como backes direitos temos muitos bons, mas o homem insubstituivel para o posto, não o temos, na realidade.

Budaglio, Omar, Cherro, e Della Torre, são os que mais se destacam, mas o primeiro e o terceiro não se encontram em perfeita fórma e nem o segundo e nem o quarto reunem as condições de cracks dos outros dois.

Como back esquerdo, Paternoster se impõe.

Para substituil-o existem bons jogadores, como Irribarem, Chiarella e Nery, mas um homem formidavel como Ruantini não temos hoje em dia.

NOSSOS KEEPERES

Como guardião temos o insuperavel Bossio, apesar dos seus nervos.

E' um crack em toda a extensão da palavra.

Em caso de necessidade temos Botasso para o substituir.

E' um dos fracos postos que devemos temer.

CONSIDERAÇÕES FINAES

Comtanto, a nossa representação, sem ser perfeita, é bem acceitavel, sendo composta pelos nossos melhores jogadores nas suas posições.

Amanhã, á noite, o Fluminense e o Botafogo jogarão em disputa do Campeonato Carioca

Agua-raz

Commentavam-se na roda de desportistas que, toda a tarde, se forma na esquina da galeria Cruzeiro, assumptos de nosso sport nautico.

Dizia o Dão:

— Os paredros precisam apresentar uma emenda ao encantado projecto de reforma do codigo de regatas: "Attendendo ao desapparecimento dos seniors, fica extincta a classe desses remadores, na Federação!"

— E os veteranos do Vasco? O Engole-Garfo, o Nônô? Que é que irão fazer? — perguntou o Canôa.

— Ficarão para uso externo, assim como todos os corajosos "velhos" que ainda se atrevem a enfrental-os, — respondeu, calmamente, o Dão...

Mais adeante falou-se da monumental regata extraordinaria do valoroso Boqueirão do Passeio. Uns applaudiam a idéa do Carneiro Junior, por verem nella um motivo para pôr-se em evidencia, por fórma original, o nosso sport nautico. Outros, faziam as suas trepações, mettendo o páo no longo programma, que chamavam de "salada nautica"...

— E' uma regata "do outro mundo", exclamou um dos seus adversarios!

Ao que retrucou o Dão:

— Não diga heresias. E' uma regata "philosophica"... que só devemos applaudir e trabalhar para o seu completo successo!

Ninguem da roda comprehendendo a tirada do Dão, levaram-no a esclarecer o seu conceito.

— Sim. Philosophica, porque é uma regata "positiva", organizada segundo os preceitos de Augusto Comte. Pois, vocês, não repararam que está nella symbolizada toda a evolução e esboçado todo o futuro de nosso remo?!

— Oh!!!

Lá está a Canoa, a tradição, o passado do nosso rowing; lá está o barco "shell", o nosso presente, a radiosa realidade actual; e lá estão o aqua-plano, os deslizadores, o automobilismo nautico, que são o nosso futuro! E' ou não puro positivismo?...

A roda, á essa altura, não quiz mais ouvir a doutrina "dãonesca" e começou a dissolver-se...

Bacurão

SOBRE O GESTO DOS FOOTBALLERS GAUCHOS

A nota do momento sportivo, que está merecendo commentarios, é o officio da Federação Riograndense de Desportos á Confederação Brasileira, excusando-se, caso victoriosa sobre a representação de Santa Catharina, de jogar, em S. Paulo, contra o seleccionado da Associação Paulista. Os termos desse documento, que já foram dados a conhecimento do publico, são dignos de respeito, por sua discreção. Dahi, justamente, a delicadeza dos commentarios, que por dever de officio a gente está na necessidade de bordar á sua margem. A causa desse gesto da instituição sportiva gaucha, se bem que não revelada francamente em seu officio, é notoria; é a profunda divergencia politica, que ora agita nosso paiz, pela succestão presidencial, collocando apaixonadamente paulistas contra sul-riograndenses. Debaixo do ponto de vista puramente sportivo, a atitude da dirigente dos sports terrestres do Rio Grande do Sul não teria positivamente cabimento. Em nossas plagas, porém, infelizmente, não attingiu o sport, a i n d a, desejado requinte de civilização, que o ponha a coberto de temores, da natureza dos que levaram os gauchos a tomarem a decisão em apreço. Certo, ninguem os a p o i a r á enthusiasticamente. Mas, tambem, fallecerá a qualquer pessoa direito de condemnar os sul-riograndenses, que cem seu officio, vasado em tom o mais ponderado possivel, frizaram bem que o faziam por prudencia. E' de respeitar-se-lhes o gesto, que elles mais do que ninguem sentiram a necessidade de tomar. Esse o commentario que nos julgamos no dever de escrever.

Uma nota da directoria do Botafogo F. C. sobre os boatos propalados contra o sr. Octacilio Pinheiro Guerra

A directoria do Botafogo Football Club, em sessão de 23 do corrente, resolveu por unanimidade, approvar e inserir em acto um voto de inteira solidariedade ao seu distincto consocio sr. Octacilio Pinheiro Guerra, protestando vehementemente contra o infame boato espalhado em rodas sportivas sobre a actuação do mesmo, na competição de domingo ultimo, contra o valoroso Club de Regatas Vasco da Gama.

Visa, a directoria, com este acto, apenas o reconforto moral de um amador que lhe merece a mais alta consideração e a mais absoluta confiança, porquanto ha cinco temporadas consecutivas defende o pavilhão alvi-negro com inegualavel dedicação e energia. Não fosse este motivo e o boato em questão nem ao menos seria objecto de cogitações.

Outrosim, lamenta a directoria, que o actual meio sportivo carioca seja tal, que admitta a possibilidade de corrupção e suborno de amadores, dando guarida a boatos que desmoralizam e degradam o nosso football.

Rio de Janeiro, 25 de outubro de 1929.

Pela directoria do Botafogo F. C. — Alcel M. de Oliveira Castro, 1º secretario interino.

C. R. Academico de Medicina

Devendo realizar-se amanhã, sabbado, 26 de outubro, ás 21 horas, nos salões do Botafogo F. Club, a soirée dansante que o Club Athletico Academico de Medicina promove, sob o patrocinio dos seus socios benemeritos, professores Abreu Fialho, Rocha Vaz e Alfredo Monteiro, a directoria communica aos socios que a entrada será feita mediante apresentação do recibo de quitação relativo ao 3.º trimestre de 1939. Resolveu, ainda, collocar ingressos á venda, que serão encontrados ao preço de 10$, nas seguintes casas: Casa Vieira Nunes (Avenida Rio Branco 142), Casa Moreno (rua do Ouvidor 142), Casa Vieira Machado (rua do Ouvidor 179), na Caixa Beneficente Miguel Couto, no Directorio Academico da Escola Polytechnica, na Faculdade de Direito, na Escola de Bellas Artes, Academia de Commercio, na séde do Club Athletico, no Instituto Anatomico (Sta. Luzia 22) e em poder dos membros da commissão.

AMERICA X BANGÚ

Dois jogos de responsabilidades para os adversarios mais fracos ferem-se domingo. Vasco da Gama x Flamengo e America x Bangu'.

São encontros que definem o resultado final do campeonato carioca.

O Flamengo e Bangu', neste instante, são alvo dos commentarios da torcida dos dois leões, que se encontram em situação privilegiada.

O mais interessante, porém, é que todas as esperanças convergem-se sómente para o rubro-negro.

Emquanto que, ao Bangu', suspeitas existem de que elle não se empregue, não tenha a energia necessaria para levar de vencida o valente adversario.

Não consentimos que se continue a procurar diminuir o valor moral dos amadores do Bangu'.

No Flamengo, póde residir a falada força de vontade, a energia brava com que são dotados aquelles que vestem a gloriosa camisa do campeão de terra e mar, mas o que existe no gremio da zona sul tambem reside nas longinquas plagas do Bangu'.

Os associados do gremio do dr. Ary Franco tambem sabem disputar com ardor uma justa, sabem obrigar o adversario a empregar-se e assim será no domingo.

Os que vêm procurando diminuir o valor dos banguenses, não passam de despeitados.

O facto de vestir um amador a blusa de operario, não quer dizer que elle não tenha amor ao pavilhão e que não conheça as suas responsabilidades de amador.

No Flamengo, estão agrupados elementos de destaque no sette carioca, é verdade; elementos contra os quaes nada se póde articular, mas se os do Bangu' não têm a representação social daquelles, são, porém, tão bravos, tão valentes e valorosos, como os rubros-negros.

O Bangu' vae medir forças com o America, tenham certeza os maldizentes, que elle só não vencerá o campeão do Centenario, se este jogar com mais efficiencia e a sorte o favorecer.

Os partidos do America e Vasco da Gama são eguaes. Ambos têm contendores do mesmo quilate.

Nada nos devem os banguenses. Fazemos-lhe justiça. A nossa independencia e modo de agir nos obriga a vir á liça defendel-os dos ataques das esquinas e cafés.

Quanta miseria se vomita nos meios esportivos de hoje!

WALDEMAR MACHADO

Ainda o "caso" de Nascimento

A Commissão Executiva, na reunião de hontem, tomou sciencia do officio do Fluminense F. C., de n.º 1008, em resposta ao officio desta Associação, de n.º 1.870, pelo qual agradece a exposição feita por esta Associação, quanto á applicação de uma penalidade ao seu amador Carlos Nascimento.

O Botafogo enfrentará amanhã, no estadio tricolor, a equipe local

Amanhã, no estadio do tricolor será travada uma optima peleja.

Botafoguenses e tricolores se empenharão em luta.

Esta excellente partida sob todos os pontos de vista será magnifica dado o cavalheirismo tradiccional dos dois queridos clubs e estado de treino em que se encontram.

A nota da noite, será o reapparecimento de Nascimento.

ASSOCIAÇÃO METROPOLITANA DE ESPORTES ATHLETICOS

RESOLUÇÕES DA COMMISSÃO EXECUTIVA

A Commissão Executiva desta Associação, em reunião realizada hontem, resolveu:

a) — approvar a acta da sessão anterior;

b) — approvar o acto do sr. presidente, que, em attenção a officio do America F. C., datado de 17 do corrente, e informado pelo director technico, resolveu, "ad referendum" desta commissão, conceder áquelle club a licença exigida pelo artigo 9, n. 3, dos Estatutos, e artigo 53 do Codigo Esportivo, para, a 20 do corrente, enfrentar, pela manhã, o S. C. Brasil, em competição de athletismo e, á noite, o Villa Izabel F. C., em partida de basketball;

c) — tomar conhecimento da communicação do Departamento Technico de n. 46, e, verificado que o juiz da partida de football, segundos quadros, Engenho de Dentro x Mackenzie, realizada a 20 do corrente, infringiu a regra XV, permittindo que o Engenho de Dentro A. C. conquistasse um goal, quando já havia decidido a marcação de uma penalidade, tendo apitado para parar o jogo; e considerando que, assim, ficou caracterizado um erro de direito, que deu em resultado a alteração do score final; e considerando que foi consignado um empate, com prejuizo para o S. C. Mackenzie, que não concorreu para o erro de direito: annullar, de accordo com o artigo 19 e seu paragrapho 1º, a referida partida, determinando que o Departamento Technico marque nova data para a sua realização, no mesmo campo, em que se disputou a partida annullada (artigo 19, paragrapho 5º); e officiar ao Modesto F. C. solicitando attenção para o desconhecimento das regras, por parte de seu juiz, Arnaldo de Vasconcellos Bittencourt, responsavel pelo erro de direito verificado; e determinar que o Departamento Technico, na forma do artigo 104, paragrapho 1º do Codigo Esportivo, proponha a reunião dos clubs da 2ª divisão de football, convocada de accordo com o paragrapho 2º do mesmo artigo, a exclusão do juiz em questão, dada a falha technica verificada em seu relatorio;

d) — tomar conhecimento da communicação do Departamento Technico de n. 458, e determinar que seja posta á disposição do juiz Antonio J. Fernandes, do Syrio Libanez A. C., que, a 15 do corrente, transferiu, de accordo com o artigo 15 do Codigo Esportivo, a partida de volley-ball, segundos quadros, Brasil x Bangu', em vista do mão tempo, a importancia de 20$000, a que tem direito, "ex-vi" do artigo 115, do mesmo Codigo e mandar que a thesouraria a debite ao S. C. Brasil, club a que competia a promoção da referida partida;

e) — tomar conhecimento da communicação do Departamento Technico de n. 436 e, na conformidade do artigo 120, do Codigo Esportivo, applicar a pena de suspensão, por 60 dias, ao sr. Alberto Fernandes, do Modesto F. C., que a 20 do corrente, dirigiu a partida de football, primeiros quadros, Engenho de Dentro x Mackenzie, por isso que infringiu o artigo 22, n. 5, do mesmo Codigo, não mencionando, na sua sumula, com clareza e precisão, as occurrencias anormaes, que se verificaram no curso da partida, e que foram mencionadas no relatorio do delegado.

f) — tomar conhecimento da communicação do Departamento Technico de n. 465, e, verificado, que o Engenho de Dentro A. C., segundo a declaração do delegado desta Associação, no encontro de football, Engenho de Dentro x Mackenzie, realizado aos 20 do corrente, não providenciou, energica e immediatamente, para reprimir o procedimento indisciplinado de seu associado e ex-director Aurelio Guerreiro, applicar, de accórdo com o art. 108, letra b dos Estatutos, combinado com o art. 121, a pena de multa de 10$000, por infracção do art. 15, n. 15, dos Estatutos;

j) tomar conhecimento da communicação do Departamento Technico, de n. 464, e officiar ao Engenho de Dentro A. C., para que dê applicação ao art. 71, § 1º do Codigo Esportivo, por isso que está devidamente apurado que o seu associado e ex-director Aurelio Guerreiro, affectou a boa ordem e disciplina da partida de football, primeiros quadros, entre aquelle club e o S. C. Mackenzie, aos 20 do corrente;

l) tomar conhecimento da communicação do Departamento Technico, de n. 467, referente ao officio do São Christovão A. C., de n. 114, e, verificado que, segundo communicação da Liga Brasileira de Desportos, em seu officio de n. 207, o amador Oswaldo de Souza Arantes disputou, pelo S. C. União, uma competição official naquella Liga, aos 28 de abril do corrente anno, e, considerando que, aos 18 de setembro, o mesmo amador se inscreveu nesta associação contrariando a expressa prohibição do artigo 77 do Codigo Esportivo, declarar sem effeito a sua inscripção, feita em favor do Andarahy A. C.; e, uma vez que o dito amador participou da equipe do Andarahy A. C., que, aos 20 do corrente, empatou, em competição de football, primeiros quadros com o São Christovão A. C., applicar ao Andarahy A. C., por infracção do art. 63 do Codigo Esportivo, a pena de perda do ponto do empate, mandando que o Departamento Technico o consigne ao S. Christovão A. C.;

m) tomar conhecimento da communicação do Departamento Technico de n. 466, e, na conformidade do artigo 53, do Codigo Esportivo, applicar ao S. Christovão A. C. as penas de multa de 50$000 e multa de mais 50$000, por não ter feito comparecer, para, aos 18 do corrente, actuarem as partidas de volley-ball Bomsuccesso x Andarahy, os seus juizes Tito Jorge da Rocha Maltz e Lauro C. de Magalhães, que foram regularmente escalados;

n) tomar conhecimento da communicação do Departamento Technico de n. 457, e, na forma do art. 50, n. 5 dos Estatutos, proclamar o São Christovão A. C. vencedor do Torneio dos Terceiros quadros de football do corrente anno, e officiar-lhe, para felicital-o;

o) tomar conhecimento do officio do River F. C., de n. 130, informado pelo Director Technico, e conceder-lhe a licença exigida pelo art. 9, n. 3 dos Estatutos e o art. 53 do Codigo Esportivo para promover a realização de um festival sportivo aos 29 de dezembro proximo futuro;

p) acreditar o sr. Léo de Sá Osorio, para, como representante desta Associação, entreter relações sociaes com associações de Lisboa;

Foi fundado o União F. C.

Foi fundado no dia 13 p. p., por um grupo de sportmen, residente em Braz de Pina, o União F. C. que fica com a sua séde provisoria na Estrada da mesmo nome n. 666.

ASSOCIAÇÃO METROPOLITANA DE ESPORTES ATHLETICOS

Levo ao conhecimentos dos interessados que o sr. presidente desta Associação, tomando conhecimento da communicação do Departamento Technico de n. 462, resolveu, na conformidade do artigo 117, n. 2, combinado com o artigo 105, n. 3, dos Estatulos, applicar as seguintes penalidades:

Suspensão, por 45 dias, de accordo com o artigo 86, do Codigo Esportivo, combinado com o artigo 9', n. 3 (grão sub-médio, dadas as attenuantes do artigo 94 ns. 1 e 2 e a aggravante do artigo 95, n. 3), ao amador Argentino Trindade, do Engenho de Dentro A. C., que, por occasião da partida de football, primeiros quadros, Engenho de Dentro x Mackenzie, aos 20 do corrente, aggrediu ao amador Amancio Ferreira, do S. C. Mackenzie;

Suspensão por 30 dias, de accordo com o artigo 86, combinado com o artigo 96, n. 2, do Codigo Esportivo (grão minimo, dadas as attenuantes dos ns. 1, 2 e 3 do artigo 94, sem aggravantes), ao amador Amancio Ferreira, do S. C. Mackenzie, que, por occasião da mesma partida, aggrediu, tendo sido provocado, ao amador Argentino Trindade, do Engenho de Dentro, A. C.

Rio de Janeiro, 24 de outubro de 1929. — (a) **Guilherme Pastor**, secretario.

ASSOCIAÇÃO METROPOLITANA DE ESPORTES ATHLETICOS

RESOLUÇÕES DO SR. PRESIDENTE, DE ACCORDO COM O DIRECTOR TECHNICO

O sr. presidente da Associação Metropolitana de Sports Athleticos, na forma do art. 51 n. 5, combinado com o art. 57 n. 3 dos Estatutos, resolveu, de accordo com a proposta feita pelo director technico, em communicação de n. 457, approvar as seguintes partidas:

FOOTBALL

S. Christovão x Andarahy — 2.os quadros, marcando-se 2 pontos ao S. Christovão A. C., por ter vencido pelo score de 2x0;

Vasco da Gama x Botafogo — 1.os quadros, marcando-se 1 ponto a cada quadro disputante, por terem empatado pelo score de 2x2;

Vasco da Gama x Botafogo — 1.os quadros, marcando-se 2 pontos ao C. R. R. Vasco da Gama, por terem vencido pelo score de 6x2;

Bomsuccesso x Libanez — 1.os e 2.os quadros, marcando-se 2 pontos a cada quadro do Bomsuccesso F. C., por terem vencido pelo score de 3x1 e 2x1, respectivamente;

Bangu' x Brasil — 1.os e 2.os quadros, marcando-se 2 pontos a cada quadro do Bangu' A. C., por ter vencido pelos scores de 6x0 e 5x1, respectivamente;

Everest x Confiança — 1.os e 2.os quadros, marcando-se 2 pontos a cada quadro do Confiança A. C., por ter vencido pelos scores de 5x1 e 4x1, respectivamente;

Carioca x Modesto — 1.os quadros, marcando-se 2 pontos ao Carioca F. C., por ter vencido pelo score de 4x-;

Carioca x Modesto — 2.os quadros, marcando-se 1 ponto a cada quadro disputante, por terem empatado pelo score de 2x2;

Engenho de Dentro x Mackenzie — 1.os quadros, marcando-se 2 pontos ao Engenho de Dentro A. C., por ter vencido pelo score de 2x1;

TENNIS

Syrio Libanez x S. Christovão — 1.ª partida eliminatoria: classificar o Syrio Libanez A. C. vencedor por 3x2;

VOLLEYBALL

Botafogo x America — 1.os quadros, marcando-se 2 pontos ao America F. C., por ter vencido de 2x0;

Botafogo x America — 2.os quadros, marcando-se 2 pontos ao Botafogo F. C., por ter vencido de 2x0;

Fluminense x S. Christovão — 1.os e 2.os quadros, marcando-se 2 pontos a cada quadro do S. Christovão F. C., por ter vencido de 2x1, em ambos os quadros;

Mackenzie x Carioca — 1.os e 2.os quadros, marcando-se 2 pontos a cada quadro de Carioca F. C., por ter vencido de 2x1, em ambos os quadros;

Confiança x Olaria — 1.os quadros, marcando-se 2 pontos ao Olaria A. C., por ter vencido de 2x0;

Confiança x Olaria — 2.os quadros, marcando-se 2 pontos ao Confiança A. C., por ter vencido de 2x1;

Carioca x Brasil — 1.os qunadros, marcando-se 2 pontos ao Carioca F. C., por ter vencido de 2x0;

Carioca x Brasil — 2.os quadros, marcando-se 2 pontos ao S. C. Brasil, por ter vencido de 2x0;

Syrio Libanez x Mackenzie — 1.os quadros, marcando-se 2 pontos ao S. C. Mackenzie, por ter vencido de 2x0;

Syrio Libanez x Mackenzie — 2.os quadros, marcando-se 2 pontos ao Syrio Libanez A. C., por ter vencido de 2x1;

Bomsuccesso x Andarahy — 1.os quadros, marcando-se 2 pontos ao Andarahy A. C., por ter vencido de 2x0;

Bomsuccesso x Andarahy — 2.os quadros, marcando-se 3 pontos ao Bomsuccesso F. C., por ter vencido de 2x1.

Guilherme Pastor, secretario

O SORTEIO DO SEGUNDO LOGAR DO GRANDE CONCURSO SPORTIVO DE "DIARIO CARIOCA"

OS CONCURRENTES

Avisamos aos srs. *Arlindo Marques*, residente á rua S. Luiz Gonzaga, 108; *Luth Borgeth Cezar*, residente á Av. Pedro Ivo, 166; *Antonio Vieira*, residente á rua Paula Britto, 29 e *Waldyr Britto*, residente á rua Hermenegildo de Barros, 100 que compareçam á nossa redacção, na proxima terça-feira dia 29 do corrente, ás 5 horas da tarde, afim de ser feito o sorteio para a collocação do segundo logar do nosso Concurso Esportivo.

Avisamos aos votantes classificados, que o sorteio será feito impreterivelmente ás 5 horas da tarde e o concurrente que não estiver presente á hora designada, perderá o direito ao sorteio.

Domingo proximo haverá jantar dansante no Fotafogo F. C.

A esforçada directoria do Botafogo F. C. fará realizar na fórma do costume, no domingo proximo, dia 27 do corrente, a festa tão almejada pelos seus associados, que é o jantar-dansante.

Esta festa que está sendo organizada com todo o carinho, trará aos luxuosos salões do palacio da Avenida Wencesláu Braz a fina flor da sociedade carioca. Pelo esmero com que a mesma vez sendo tratada, é de se esperar, por certo, que o domingo a chegar, seja o de uma noite linda e de plena satisfação para as associados do Botafogo. Uma excellente orchestra abrilhantará a festa, começando a mesma ás 21 horas e finalizando a 1 hora da madrugada.

UM AVISO DA THESOURARIA DO BOTAFOGO F. C.

Sobre o jantar-dansante de domingo, a thesouraria do Botafogo F. C., pede-nos avisar aos srs. associados que o ingresso sómente será permittido com a apresentação da carteira de identidade com o respectivo recibo n. 10 deste mez. Os socios poderão fazer-se acompanhar de pessoas de suas familias, na fórma dos estatutos, taes como: mães, esposas, filhas ou irmãs solteiras.

O traje para a festa é o commum.

As mesas para o jantar-dansante poderão ser desde já encommendadas na gerencia do club, sendo o respectivo pagamento effectuado na fórma do habitual.

Como seguiu constituida, para Minas, a delegação fluminense

A embaixada fluminense que embarcou hontem no segundo nocturno para Bello Horizonte, onde domingo enfrentará o scratch mineiro, em disputa do Campeonato Brasileiro, foi constituida da seguinte forma:

Chefe — Coronel José Ferreira de Aguiar.

Secretaria — Faustino Machado.

Thesoureiro — Waldomiro Peralta.

Director-technico — Mucio Soares.

Massagista — Paulus Siggelskow.

Ropeiro — Ataualpha Cruz.

Chronistas — Antonio Motta, enviado da Associação Nictheroyense de Chronistas Desportivos.

Acompanhará a embaixada o senhor Nelson Lobo, 2º secretario da entidade maxima.

Jogadores — Acyr, Congo, Bibi, Alvaro, Oscarino, Azevedo, Poly, Hugo, Russo, Manoel, Calão, Julico, Elviro, Almeida, Jarbas e Luciano.

MUCOSAN
Contra a gonorrhéa
Effeito rapido e seguro
A venda na DROGARIA GRANADO, Rua 1.º de Março, 14 e nas principaes pharmacias e drogarias

A entrega dos premios do Concurso Sportivo do "Diario Carioca" será feita no proximo dia 30, quarta-feira, ás 9 horas da noite, na séde da Associação dos Chronistas Desportivos

Lombardo, Belle et Bonne, Consul e Ivon são favoritos destacados na corrida de domingo

Na bolsa do turf

PARA O "MEETING" DE DOMINGO
Abertura de cotações

Para a reunião de domingo, no Hippodromo Brasileiro, foram abertas, hontem, na bolsa turfista as seguintes cotações:

1ª carreira — Premio "Utinga II" — 1.400 metros — 4:000$ e 800$000.

		Ks.	Cots.
1—1	Calepino	56	35
2—2	Rolante	56	30
3—3	Lombardo	56	18
4—4	Lageado	52	50
(5	Altera	51	60
6 |			
(6	Reducto	49	30

2ª carreira — Premio "Andromeda" — 1.500 metros — 4:000$ e 800$000.

		Ks.	Cots.
1—1	Eclat	54	50
2—2	Avila	52	50
3—3	Belle et Bonne	51	16
4—4	Calliope	52	50
(5	Batteur d'Or	52	40
5 |			
(6	Carolino	52	40

3ª carreira — Premio "Fragata" — 1.500 metros — 5:000$ e 1:000$000.

		Ks.	Cots.
(1	Ubá	54	60
1 | 2	Neptuno	54	25
(3	Xiba	52	60
(4	Cupissura	52	30
2 | "	Taquára	52	40
(5	Urca	52	60
(6	Rico Dote	54	80
3 | 7	Ursel	52	25
(8	Gaucho	54	50
(9	Urubu'	54	50
4 |10	Sem Prestigio	54	60
(11	Nelly	52	60
(12	Urubá	54	40

4ª carreira — Premio "Alerta" — 1.600 metros — 4:000$ e 800$000.

		Ks.	Cots.
(1	Pitanga	49	70
1 |			
(2	Consul	56	18
(3	Umbu'	51	50
2 |			
(4	Dynamite	54	40
(5	Tropeiro	53	40
3 |			
(6	Rindu'	52	30
(7	Pirata	51	50
4 |			
(8	Itaberá	53	35

5ª carreira — Premio "Dictador" — 1.600 metros — 4:000$ e 800$000.

		Ks.	Cots.
1—1	Xaréo	54	30
2—2	Ugolino	54	20
3—3	Utinga II	52	25
4—4	Fragata	50	50
(5	Urgente	52	50
5 |			
(6	Ipê	54	60

6ª carreira — Premio "Consul" — 1.600 metros — 4:000$ e 800$000.

		Ks.	Cots.
1—1	Franco	53	50
2—2	Tyta	54	27
3—3	Oberon	52	30
4—4	Valete	52	25
(5	Electrico	50	40
5 |			
(6	Ravissant	54	50

7ª carreira — Classico "Major Suckow" — 2.400 metros — 10:000$, 2:000$ e 500$000.

		Ks.	Cots.
1	Guapo	55	20
2	Tenaz	54	60
3	Rapido	54	40
4	Rico	54	35
5	Tops	54	30
"	Tenebreuse	52	35

8ª carreira — Premio "Rafles" — 2.200 metros — 4:500$ e 900$000.

		Ks.	Cots.
(1	Scalabrino	50	35
1 |			
(2	Gentleman	53	30
(3	Ventajero	47	50
2 |			
(4	Lande Fleurie	53	40
(5	Congo	52	30
3 |			
(6	Cadum	54	60
(7	Balila	52	80
4 |8	Souakim	56	40
("	Val Doré	48	40

9ª carreira — Premio "Liró" — 1.600 metros — 4:000$ e 800$000.

		Ks.	Cots.
1—1	Ivon	54	18
(2	Cerbére	54	40
2 |			
(3	Orne	50	40
(4	Patusco	48	50
3 |			
(5	Warlock	54	35
(6	Adios Amigo	56	40
4 |			
(7	Economo	54	60

Dietrich Gerner realizou, em S. Paulo, com optimo resultados, todas as provas do "decathlo"

Em um treino, que se realizou no sabbado e domingo ultimo, na séde de seu club, o athleta allemão Dietrich Gerner realizou todas as provas do decathlo, com bons resultados.

Apesar de se tratar unicamente de um exercicio, Gerner conseguiu bons resultados que estão mais ou menos á altura dos marcados por Mardel, campeão francez na recente competição, em que conquistou seu titulo.

Eis os resultados dos dois athletas:

100 metros — Gerner, 11 4|5". Mardel, 12".
Extensão — Gerner, 6 metros e 02. Mardel 6 metros e 45.
Peso — Gerner, 10 metros e 82. Mardel, 11 metros e 77.
Altura — Gerner, 1 metro e 66. Mardel, 1 metro e 67.
400 metros — Gerner, 53 1|10". Mardel, 53 3|5".
110 metros com barreiras — Gerner, 18". Mardel, 20 4|5".
Disco — Gerner, 32 metros e 02. Mardel, 34 metros e 57.
Vara — Gerner, 2 metros e 90. Mardel, 3 metros.
Dardo — Gerner, 43 metros e 80. Mardel, 41 metros e 70.
1.500 metros — Gerner, 4'38". Mardel, 4'34 3|5".

OS FOOTBALLERS MATTO-GROSSENSES VÃO JOGAR EM JAHÚ

S. PAULO, 24 (A. B.) — Os jogadores matto-grossenses que enfrentaram aqui com os paranaenses, foram convidados para jogar uma partida de football, em Jahú, com o Club 15 de Novembro daquella localidade.

Depois de obter o consentimento das autoridades sportivas do paiz, o quadro matto-grossense aceitou o convite, devendo partir para Jahú proximamente.

De Jahú, a representação de Matto Grosso seguirá directamente para o seu Estado.

A chuva tem prejudicado os exercicios

Tem chovido continuamente no Hippodromo Brasileiro, nestes ultimos dias, de modo a tornar impraticavel a pista gramada.

Os exercicios na areia, hontem realizados, não deram resultado apreciavel.

Menos um no stud Expedictus

Morreu, ante-hontem, cerca das 8 horas da noite a egua Mangouste, de propriedade do stud Expedictus.

Mangouste succumbiu a um ataque violento de hemoglobinuria.

A ex-pensionista do sr. José Lourenço, era filha de Mesilim e Pie Grieche, contava 3 annos e já era victoriosa no Hippodromo Brasileiro.

Foi correr o Caid

O jockey Ricardo Cruz partiu, hontem, para a Bahia, a bordo do "Araçatuba", afim de dirigir o treinamento do potro Caid, concurrente á "Taça dos Productos".

As montarias de Mesquita

O aprendiz do stud Expedictos, J. Mesquita no proximo domingo dirigirá tres dos pensionistas de José Lourenço: Tropeiro, Orne e Val Doré.

Para o sr. Mesquita vae ser um dia cheio.

O novo pensionista do stud Alexandre Azevedo

O filho de Pomme de Terre ultimamente adquirido pelo sr. Alexandre Azevedo, deve desembarcar hoje de bordo do "Savern".

Este potrinho que vae ficar aos cuidados do treinador Gabriel Reis terá o nome de Breakway.

Vão para S. Paulo

Devem ser embarcados hoje, com destino a São Paulo, os animaes Ultramar e Urupês.

Estes dois animaes serão reunidos a Tinguá e os tres farão uma estação de repouso, na Fazenda S. José.

Associação de Chronistas Desportivos do Rio de Janeiro

CONCURSO DE PALPITES DE FOOTBALL

Com o resultado dos ultimos jogos ficou sendo a seguinte a classificação dos concurrentes inscriptos nos concursos abaixo:

"TAÇA AMERICA F. C."

1	Eduardo Magalhães	18-220
2	Antonio Santasusagna	17-193
3	A. P. Carvalho	12-195
4	Oliveira Santos	9-195
5	Adaucto de Assis	14-191
6	G. Sande Perez	12-189
7	Raul Bruce (Gramury)	12-187
8	Alberto Monteiro	15-182
9	José Nascimento	13-182
10	Ernesto Loureiro	9-182
11	Attila de Carvalho	12-181
12	José Pickler	10-180
13	Octavio Silva	10-179
14	M. Serôa da Motta	12-178
15	Nelson Lourenço	9-177
16	Antonio Velloso	10-176
17	Augusto Bastos	12-173
18	F. Gusmão	11-171
19	Moraes Cardoso	9-170
20	Luiz Vianna	8-165
21	Aloysio Tavora	9-164
22	Carlos Alberto	6-164
23	Eduardo Maia	9-163
24	D. F. Gomes	11-161
25	Paulo L. Tavares	9-158
26	Celio de Barros	7-156
27	Mello Junior	6-156
28	Jorge Roxo	6-155
29	Baptista Franco	6-153
30	Manfredo Liberal	6-149
31	Antonio Figueiredo	10-148
32	Zolachio Diniz	7-145
33	Aloysio Affonseca	6-144
34	A. Cardoso Machado	7-142
35	Antonio F. Costa	6-142
36	Ramos Nogueira	3-138
37	Corrêa Lockes	3-135
38	Saldanha Junior	5-134

Records: — de pontos por dia de jogos (m. 2, 6) Augusto Bastos; de scores por dia de jogos (18) Eduardo Magalhães.

"TAÇA A. C. D."

1	Rubens P. Souza	15-216
2	Roberto Canongia	15-204
3	Albertino M. Dias	9-202
4	Alcides Sanches	11-201
5	Lindolpho Ribeiro	12-194
6	D. F. Almeida	10-188
7	Alberto Portella	14-183
8	J. B. Amaral	9-183
9	Humberto Coulomb	11-182
10	J. Rodrigues da Motta	14-180
11	Ruben do Couto	9-175
12	Genezio Ribeiro	8-172
13	Oscar Chaves	6-172
14	Eugenio de Oliveira	6-172
15	Paulo Gomes	6-171
16	Segadas Vianna	9-170
17	Humberto Camara	7-170
18	Jorge Moreira	8-169
19	Jasmino Rocha	8-165
20	Augusto Chaves	3-165
21	A. P. França	7-163
22	R. da Silva	7-161
23	Marcionillo Cunha	5-160
24	Edgard Brandão	9-158
25	Benedicto Sarmento	8-153
26	Carlos Cabral	7-156
27	Jorge Merker	4-156
28	D. Motta	6-153
29	Mario Villela	6-153
30	Samuel Babo	6-131
31	F. Tavares	7-120

Records: de pontos por dia de jogos (m, 3, 6) Jasmino Rocha; de scores por dia de jogos (15) Roberto Canongia.

"TAÇAS AMERICA E A. C. D."

A Commissão de Esportes Terrestres avisa, por nosso intermedio, que realizando-se, sabbado á noite, o jogo de campeonato Botafogo x Fluminense, os concurrente inscriptos, deverão enviar os seus palpites sexta-feira, 25 do corrente, até ás 17 horas.

O CLASSICO "MAJOR SUCKOW"

A prova basica do programma de domingo terá o seu campo assim organizado:

1	Guapo — Alberto Feijó	55
2	Tenaz — Reduzino Freitas	54
3	Rapido — Celestino Gomes	54
4	Rico — Carmelo Fernandez	54
5	Tops — José Salfate	54
"	Tenebreuse — Irenio Freire	52

NO PREMIO "DICTADOR"

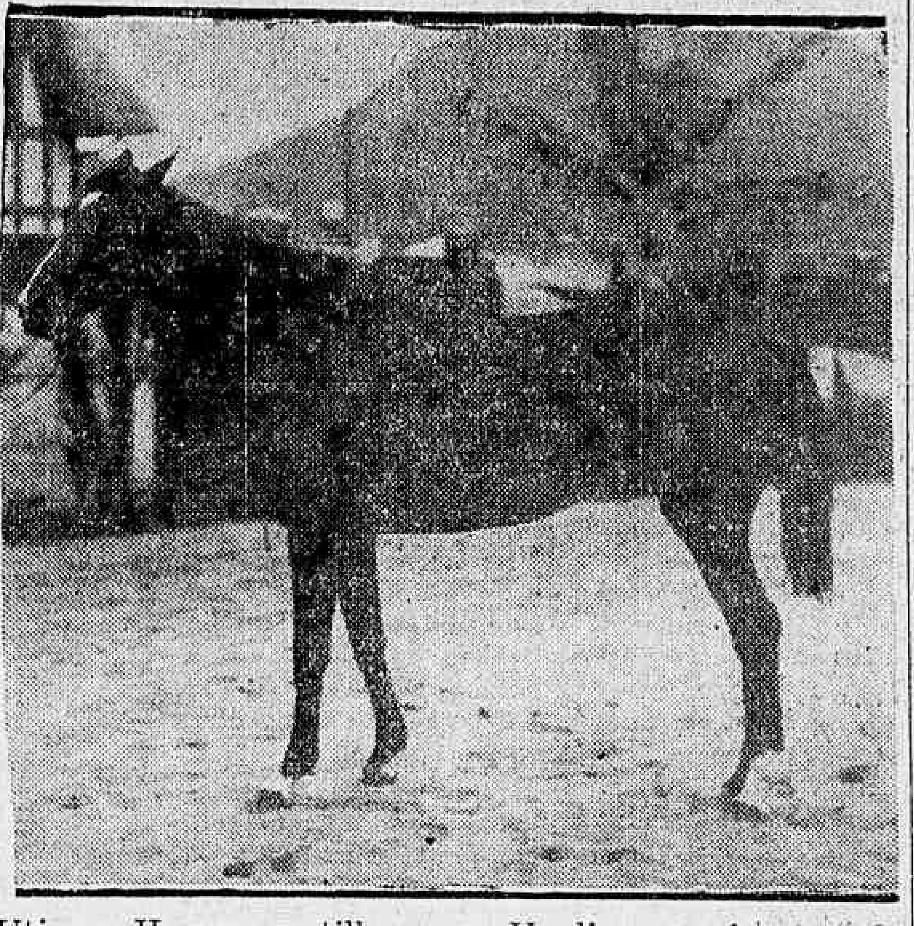

Utinga II que partilha com Ugolino, as honras do favoritismo

JOCKEY CLUB

O HANDICAP DO PREMIO CLASSICO "BRASIL"

O handicap do premio Classico "Brasil", prova de 10:000$, em 2.500 metros, a ser disputada no Hippodromo Brasileiro, por occasião da reunião de 10 de novembro proximo, ficou estabelecido pela seguinte forma:

Guapo, 56 kilos; Thompson, 56; Rico, 55; Electrico, 54; Tenebreuse, 54; Rapido, 53; Ravisant, 52; Solitario, 52; Sem Rumo, 52; Tyta, 52; Tenaz, 51; Franco 51; Pardal, 50; Ibo, 50; Tiradentes, 50; Dynamite, 49; Rolante, 46; Tapuya, 46; Penderama, 46; Gladiador, 46; Dunga, 46; Mon Talisman, 46; Sheik, 46 e Lombardo, 46.

Os pesos subirão de modo que o maximo, de accordo com o codigo de corridas, não seja inferior a 56 kilos.

Os animaes Sapho, Rival, Rafles, Sing Sing e Smyrna, por estarem ausentes desta capital, segundo declaração dos respectivos proprietarios, deixam de ser handicapcados.

A confirmação da inscripção deverá ser feita até amanhã, 26, ás 17 1|2 horas, sendo excluidos os animaes cujas inscripções não forem confirmadas.

Botafogo versus Fluminense

UMA NOTA DA DIRECÇÃO DE FOOTBALL AOS AMADORES

Realizando-se na noite de amanhã, sabbado, dia 26 do corrente, na praça de sports do Fluminense F. C., o encontro official de football Botafogo x Fluminense, a direcção de football do Botafogo F. C., pede o prompto comparecimento na séde do Botafogo, nesse dia, ás 19 horas em ponto (7 horas da noite) dos seguintes amadores escalados:

Germano, Octacilio, Allemão, Povoas, Benedicto, Rogerio, Martins, Pamplona, Burlamaqui, Edmundo, Paulo, Nilo, Almir, Celso, Ribas, Pessoa, Teté, André, Vairão, Affonso, Ernani Gallinho, Victor, Maciel Hamilton, Bebeto, Juju', Ministrinho e Alvaro.

ATHLETISMO

A direcção de athletismo do Botafogo F. C., solicita o comparecimento pontual, domingo proximo, dia 27 do corrente, ás 8 horas da manhã, na séde do club, dos seguintes athletas:

Arthur Serpa, Alberto Paes, Antonio Sette Arlindo Peçanha, Anisio Assumpção, David Ballestero, Geraldo E. Silva, Jurandyr Amarante, Gastão Lobão, José Lourenço da Silva, Lourival Correia, Pedro Araujo, Levy de Mello Magalhães, Sylvio Valgueredo Pinto, Waldemar Cordeiro, João Alcino, Arthur Wood e João de Deus Andrade.

Será possivel ?

Um confrade santista diz o seguinte:

"OS PARANAENSES VIRÃO A SANTOS?

E' possivel que o seleccionado paranaense jogue uma partida de football na nossa cidade enfrentando o quadro principal do "Santos F. Club". Sobre esse jogo, soubemos hontem que a directoria do alvi-negro vae entrar em contacto com os directores da embaixada do Paraná."

Será possivel que os bravos rapazes da terra dos pinheiraes se exponham á accidentes muito naturaes quando ainda lhes falta disputar outros jogos?

A C. B. D. não concedeu licença aos rapazes de Matto Grosso para jogarem em São Paulo

Lemos em "A Gazeta" de São Paulo, o seguinte:

"Mau grado os innumeros convites recebidos para jogar entre nós e no interior do Estado, os mattogrossenses não poderão acquiescer visto que a C. B. D. não dá a devida licença! Isto porque os visitantes aqui vieram á custa dessa entidade.

E dizer-se que agremiação mater tem por fim tratar do "intercambio sportivo nacional" bem como de trabalhar pelo engrandecimento do football patrio! Os filhos do grande Estado Central viajaram nada menos de tres dias e tres noite, e com os maiores sacrificios, e, depois, visto que foram eliminados no primeiro jogo, não podem tomar parte em partidas amistosas! Si a C. B. D. fosse uma "empresa organizadora de encontros sportivos para usufruir lucros pecuniarios", vá! Era comprehensivel seu gesto prohibindo outros jogos em São Paulo. Mas, tratando-se como parece que se trata, de uma entidade que deve, em primeiro logar, cuidar do sport e não do commercialismo, não se admitte tal atitude madrasta.

Emfim, a gente deve dançar de accordo com a musica... Elles assim querem, paciencia.

Os bahianos jogarão com o Santos F. C. após o Campeonato Brasileiro

Um collega da terra de Braz Cubas, informa com segurança, que o scratch bahiano após a disputa do Campeonato Brasileiro, irá áquella cidade disputar uma partida com o Santos F. C.

O cartaz de Nicacio Gonzalez

O jockey Nicacio Gonzalez, com a victoria de Cacolet, melhorou extraordinariamente o seu "cartaz". Para esta semana, tem elle as seguintes montarias: Rolante, Carolino, Taquara, Pirata, Franco e Patusco.

O primeiro forfait

Para a reunião de domingo, já foi apresentado o primeiro "forfait". Levou-o á secretaria do Jockey Club, o sr. Emilio Carrica, proprietario do cavallo Batteur d'Or, que não poude vir de São Paulo, onde se encontra por se ter machucado.

Escobar volta a S. Paulo

O jockey Julio Escobar, que chegou ante-hontem de São Paulo, regressa hoje áquella cidade.

Escobar continuará ali, dirigindo os animaes do Stud Carioca.

Ventajero sentiu-se

O cavallo Ventajero tocou-se, ligeiramente, sendo duvidosa, portanto, a sua presença na corrida de domingo proximo.

Tenaz não anda bem

O cavallo Tenaz, desde a corrida de domingo, que não anda bem.

Caso o pensionista de Oswaldo Feijó não apresente grandes melhoras até amanhã, não será apresentado na corrida do proximo domingo.

Um veterinario ferido em São Paulo

O veterinario do Jockey Club de S. Paulo, quando applicava pontas de fogo na egua Donata, foi attingido por um coice na face, ficando bastante ferido.

Animaes á venda

O stud José Carlos de Figueiredo tem á venda os seguintes animaes, que podem ser examinados nas cocheiras do entraineur Trajano de Carvalho, na Gavea:

Boyero. R. Argentina, 3 annos, por Barragan;

Cadum. R. Argentina, 6 annos, por Packoy e Amoureuse II;

Negrinha. França, 3 annos, por Saint Jest e Xiphonie.

— O stud Alexandre Azevedo tem á venda o cavallo nacional Tieté, de 6 annos, por Thermogene e Ventura.

Os ultimos jogos do campeonato carioca

1ª DIVISÃO

Flamengo x Vasco

Campo do Fluminense.

Juizes — Escolhidos de commum accordo Carlos Martins da Rocha (Carlitos) e Vicente Neiva Filho, ambos do Botafogo F. C.

Delegado — Mario Novaes, do São Christovão A. C.

America x Bangú

Campo — Da rua Campos Salles.

Juizes — Sorteados os do C. R. do Flamengo.

Delegado — Dr. David Kance, do Syrio.

Syrio x S. Christovão

Campo — Da rua Desembargador Izidro.

Juizes — Sorteados do S. C. Brasil.

Delegado — Salvador Calverte, do C. R. Vasco da Gama.

Andarahy x Brasil

Campo — Da rua Prefeito Serzedello.

Juizes sorteados — Do Fluminense F. Club.

Delegado — Dr. Manoel Gonçalves, do Flamengo.

2ª DIVISÃO

S. Paulo Rio x Carioca

Juizes — Sorteados do Everest.

Delegado — Alvaro Gomes de Araujo, do Confiança A. C.

Modesto x Olaria

Juizes — Sorteados do Mackenzie.

Delegado — Manoel Faria Motta, do S. Paulo Rio F. C.

Confiança x River

Juizes — Sorteados do Modesto F. Club.

Delegado — Francisco Cesar de Almeida, do Carioca F. C.

O Imparcial F. C. vae á Petropolis

A convite da directoria do S. C. Cascatinha, de Petropolis, partirá, domingo, 27 do corrente, pelo trem de 8,30, a embaixada do Imparcial A. C. com destino áquella cidade afim de enfrentar em uma partida amistosa a equipe do club local. A directoria do Imparcial, por nosso intermedio, pede o comparecimento de todos os jogadores ás 7 horas, na séde. A embaixada está assim constituida: presidente, Francisco Pereira; secretario, Mario Corrêa Camara; thesoureiro, João Fernandes; director sportivo, Luiz Ventura. Amadores: Ary, Manduca, Affonso, Bené, Demerval, Queiroz, Roberto, Raymundo, Luiz I, Miudo, Chico, Daniel, Sesalpino, Mario I, Aressa, Debrun, Baptista, Nagir, Gustavo, Arlindo, Oldemar, Mario II, Thomaz, China, Vivino, Humberto, Armando, Alfredo e todos os demais socios.

UMA TURMA DE ATHLETAS ITALIANOS VIRÁ AO RRASIL

S. PAULO, 24 (A. B.) — Sabe-se nos circulos sportivos que um dos redactores do jornal "Il Piccolo", nesta capital, recebeu uma carta da Italia, onde se lhe pede para estudar as possibilidades da vinda ao Brasil de uma turma de athletas italianos, que seria pouco numerosa, mas rigorosamente seleccionada.

Acredita-se que a idéa encontrou franca aceitação entre os dirigentes da Federação Paulista, dependendo a realização desse projecto da questão financeira. A data tambem seria ponto a debater, pois os italianos desejariam chegar a S. Paulo em fins de novembro. A Federação, entretanto, suggeriria que o torneio se realizasse em maio.

A corrida do dia 30

Ficou do modo seguinte organizado o programma para a corrida do dia 30, no Hippodromo da Gavea. Com o resultado de domingo deve receber, naturalmente, algumas alterações nas chaves e talvez mesmo na ordem das carreiras:

1ª carreira — Premio "16 de Maio" — 1.200 metros — 4:000$ e 800$000.

		Kilos
(1	Illiada	54
1 |		
(2	Florença	54
(3	Cupissura	54
2 |		
("	Megahó	54
(4	Umbria	54
3 |		
(5	Felicidade	54
(6	Ginota	54
4 |		
("	Urca	54

(Excluido o vencedor de domingo)

2ª carreira — Premio "11 de Julho" — 1.200 metros — 4:000$ e 800$000.

		Kilos
1—1	Josephus	54
(2	Xingu'	54
2 |		
(3	Ubá	54
(4	Gaucho	54
3 |		
(5	Neptuno	54
(6	Sem Prestigio	54
4 |		
(7	Urubá	54

(Excluido o vencedor de domingo)

3ª carreira — Premio "30 de Outubro" — 1.400 metros — 4:000$ e 800$000.

		Kilos
(1	Homenagem	53
1 |		
(2	Mon Talisman	51
(3	Vallombrosa	47
2 |		
(4	Cavaradossi	54
(5	Altezá	51
3 |6	Reducto	49
(7	Tapuya	51
(8	Jangadeiro	52
4 |9	Lageado	52
(10	Sheik	43

(Excluido o vencedor de domingo)

4ª carreira — Premio "Hippodromo Brasileiro" — 1.500 metros — 4:000$ e 800$000.

		Kilos
(1	Mercador	54
1 |		
(2	Calliope	50
(3	M. Sarmiento	54
2 |		
(4	Belliqueux	52
(5	Puritano	52
3 |		
(6	Carolino	52
(7	Manita	50
4 |		
(8	Eclat	52

(Excluido o vencedor de domingo)

5ª carreira — Premio "Proprietarios" — 1.600 metros — 4:000$ e 800$000.

		Kilos
(1	Patusco	48
1 |		
(2	Orne	50
(3	Cerbére	51
2 |		
(4	Adios Amigo	56
(5	Patuscada	50
3 |		
(6	Boyero	47
(7	Prosa	50
4 |		
(8	Warlock	54

(Excluido o vencedor de domingo)

6ª carreira — Premio "Imprensa" — 1.600 metros — 4:000$ e 800$000.

		Kilos
(1	Hindu'	52
1 |		
(2	Portugal	51
(3	Tropeiro	52
2 |		
(4	Viola Dana	55
(5	Marujo	55
3 | 6	Geranio	51
(7	Umbu'	51
(8	Consul	56
4 | 9	Lombardo	51
(10	La Baronne	52

(Excluido os vencedores dos premios, Alerta e Dictador de domingo)

7ª carreira — Premio "Associação dos Empregados do Commercio do Rio de Janeiro" — 2.300 metros — 4:500$ e 900$000.

		Kilos
1—1	Scalabrino	50
2—2	Congo	52
3—3	Gentleman	53
4—4	Cadum	54
(5	Souakim	56
5 |		
(6	Suganette	47

(Vencedor do premio Rafles de domingo mais 2 kilos, o 3º menos 1 e os não collocados menos 2).

8ª carreira — Premio "Profissionaes do Turf" — 1.000 metros — 4:000$ e 800$000.

		Kilos
1	Don Soares	54
2	Cardito	53
3	Iberico	53
4	Gran Capitan	52
5	Ugolino	49
"	Val Doré	53

(Sobrecarga de 2 kilos o vencedor de domingo).

Eero Edwin Berg foi desclassificado

Na reunião da C. Executiva hontem, foi decidido que, verificado que participou das provas de corridas de 5.000 e 10.000 metros razos e da de Cross Country, no Campeonato de Athletismo do corrente anno, infringindo o artigo 74, paragrapho unico do Codigo Esportivo, o athleta do C. R. Vasco da Gama, Eero Edwin Berg, que não satisfazia o prazo de residencia nesta capital, exigido pelo artigo 9.º da Lei de Transferencia de Amadores, applicar, de accordo com o artigo 147 do mesmo Codigo, a pena de desclassificação nessas tres provas ao C. R. Vasco da Gama, mandando que o Departamento Technico faça a classificação dos athletas, de accordo com a ordem de chegada, feita a exclusão dos do C. R. Vasco da Gama.

O habeas-corpus para o chefe de policia do governo revolucionario e as decisões do Supremo Tribunal Federal

Ao Supremo Tribunal Federal foi impetrada uma ordem de habeas-corpus a favor do major Raul Dowsley Cabral Velho, ex-chefe de policia do governo revolucionario em S. Paulo.

Certo é que o Supremo Tribunal concederá essa medida, como tem feito com outras, identicas, pois o pedido tem por fim fazer cessar o constrangimento que soffre o alludido official por estar condemnado por crime de deserção, depois de ter cumprido pena por crime politico, pelo qual tambem foi condemnado.

O Tribunal já decidiu em diversos casos, se bem que por voto de Minerva, que esse ultimo delicto absorve o de deserção. Assim, segunda-feira, por certo, a Alta Côrte concederá mais este habeas-corpus ficando o major Cabral Velho, posto em liberdade. Quando não seja por espirito de justiça, será então, por equidade.

A NATAÇÃO NA EUROPA

Os campeonatos de nado puro, mergulhos e water-polo de 1930

A natação nos paizes da Europa está tomando, nestes ultimos tempos, um grande desenvolvimento.

Estimulados pelas perfomances dos americanos e pelos e pelos resultados observados na ultima olympiada, em que se evidenciaram fagueiramente, as possibilidades da natação européa, a maioria desses paizes cuida de apurar os seus nadantes. Visando esse objectivo, foi accordada entre taes paizes a realização de um grande certamen continental, que, entre outras vantagens, tem a da emulação e consequente revelação de grandes nadadores.

Foi, assim, criado o Campeonato Europeu, a ser promovido, no proximo anno pela terceira vez.

Essa grande prova comporta os campeonatos de nado puro, mergulhos e water-polo, os quaes são organizados pela Verband Der Osterreichisschen Schwimnverein, de Vienna (Austria.)

Antes de offerecer o programma e condições do futuro campeonato da Europa, a ter lugar de 25 a 31 de agosto de 1930, sob o patrocinio da F. I. N. A. e da Liga Européa de Natação, damos a seguir os actuaes campeões europeus dos sports natatorios:

A — HOMENS

1 — 100 metros — Livre — Taça "Alfred Hajos" — Arne Borg, da Suecia — 1 m. 2 s.

2 — 400 metros — Livre — Arne Borg, idem — 5 m. 8 s. 6|10.

3 — 1.500 metros — Livre — Arne Borg, idem — 19 m. 7. s. 6|10.

4 — 200 metros á la brasse — E. Rademacher, da Allemanha — 2 m. 55 s. 2|10.

5 — 100 metros — Nado de costas — Lundahl, da Suecia — 1 m. 17 s. 4|10.

6 — 4 x 200 metros — Relais — Allemanha — 9 m. 49 s. 6|10.

7 — Mergulhos de trompolin (Kurt Behrens Memorial) — Rielschlager, da Allemanha — 173,86 pontos.

8 — Mergulhos de plataforma fixa (Altos vôos) — Luber, da Allemanha — 114,86 pontos.

9 — Water-polo — Hungria.

B — SENHORAS

1 — 100 metros — Livre — Vierdag, da Hollanda — 1m.15s.;

2 — 400 metros — Livre — Braum, dos Paizes Baixos — 6m.11s. 8|10;

3 — 200 metros — A' la brasse — Schrader, da Allemanha — 3m. 20s. e 4|10;

4 — 100 metros — Nado de costas — Den Turk, dos Paizes Baixos — 1m.24s. 6|10;

5 — 4 x 100 metros — Relais — Gran Bretanha — 5m.11s.;

6 — Mergulhos de trampolim — Bornett, da Austria — 103,32 pontos;

7 — Mergulhos de plataforma fixa — White, da Gran Bretanha — .. 36,04 pontos

REGULAMENTO DOS CAMPEONATOS

Os campeonatos serão disputados segundo o regulamento da F. I. N. A. Os juizes e demais officiaes serão designados pelo bureau da Liga Européa de Natação.

CONDIÇÕES LOCAES

Logar dos concursos: Kongrehbad, Vienna. Comprimento da piscina: 50 metros; estado da agua de pleno repouso; profundidade de 4 metros. Plataformas fixas de 10 e 5 metros, trampolins americanos, em madeira, de 3 e 1 metros. Bacia para o water-polo, conforme o regulamento da F. I. N. A.

PROGRAMMA

Segunda-feira, 25 de agosto:

A's 15 horas, abertura solenne.

Terça-feira, 26 de agosto:

8 horas e 30 — Mergulhos de alto vôo — Homens — Final;

10 e 30 ás 13 horas e 50 — water-polo;

15 horas — 1.500 metros — 1ª serie, e ás 15.30, 2ª serie;

16 horas — 400 metros — Senhoras — 1ª serie, e ás 16.15, 2ª serie;

16 e 30 ás 19 horas e 15 — water-polo.

Quarta-feira, 27 de agosto:

6 horas e 30 — Mergulhos de trampolim — Homens — Final;

12 e 30 ás 13 horas e 15 — water-polo;

15 horas — 200 metros — A' la brasse — Hemens — 1ª serie — A's 15 horas e 10, idem, 2ª serie;

15 horas e 20 — 400 metros — Livre — Homens — 1ª serie, ás 15 horas e 35 — Idem, 2ª serie;

15 horas e 50 — 200 metros — A' la brasse — Senhoras — 1ª serie — A's 16 horas e 5, idem, 2ª serie;

16 e 25 ás 18 horas e 30 — water-polo.

Quinta-feira, 28 de agosto:

10 horas — 4 x 200 metros — Homens — 1ª serie — A's 10.20, idem, 2ª serie;

10 e 40 ás 12 horas — Water-polo — Eventual, para os 2º e 3º logares;

15 horas — 1.500 metros — Final;

15 horas e 40 — 200 metros — A' la brasse — Homens — Final;

16 horas — 400 metros — Livre — Senhoras — Final.

16,20 ás 17,40 — Water polo.

17,45 — Altos vôos — Homens.

18,20 — Trampolim — Senhoras.

Sexta-feira, 29 de agosto:

10 hs. — 100 metros de costas — Senhoras, 1ª serie, e 10,10, idem, 2ª serie.

10,20 — 100 metros — Nado livre — Homens, 1ª serie; ás 10,30, idem, 2ª serie; e ás 10,40, idem, 3ª serie.

10,50 — Mergulhos de trampolim — Senhoras — Final.

15 horas — 100 metros de costas — Homens, 1ª serie; ás 15,10, idem, 2ª serie.

15,20 — 400 metros — Livre — Homens — Final.

15,50 — 100 metros de costas — Senhoras — Final.

16,10 ás 18,10 — Semi-finaes de water-polo e matches eventuaes para os segundo e terceiro logares ou exhibições de mergulhos.

Sabbado, 30 de agosto:

10 horas — Mergulhos de alto vôo — Senhoras — Final.

12 horas — 4 x 100 ms. — Senhoras — 1ª serie; ás 12,15, idem, 2ª serie.

12,30 ás 13,50 — Water-polo.

15 horas — 200 metros á la brasse — Senhoras — Final.

15,20 — 100 metros de costas — Homens — Final.

16,20 — 4x200 ms. — Homens — Final.

16,50 — 100 ms. estylo livre — Senhoras, 1ª serie; ás 17 horas, idem, 2ª serie; ás 17,10, idem, 3ª serie.

17,20 ás 18,50 — Water-polo — Match final.

18,10 ás 18,50 — Jogo eventual de water-polo para decisão dos segundo e terceiro logares.

Domingo, 31 de agosto:

10 ás 12 horas — Water-polo, para decisão dos segundo e terceiro logares.

15 horas — 100 metros, estylo livre — Senhoras — Final.

15,20 — 100 metros, nado livre — Homens — Final.

15,40 — Exhibição de altos vôos — Senhoras.

16 horas — Idem de trampolim — Homens.

16,20 — 4x100 metros — Senhoras — Final.

17,10 ás 18,30 — Water-polo, para decisão dos segundo e terceiro logares.

Classificação — A classificação geral por nação será determinada pela seguinte tabella: 1º logar, 13 ponstos; 2º logar, 8 pontos; 3º, 5 pontos; 4º, 3 pontos; 5º, 2 pontos; e 6º logar, 1 ponto.

Nas provas de équipe os pontos serão dobrados. No caso de empate, os pontos serão addicionados e divididos entre as nações beneficiarias. Todavia, no caso em que dois nadadores cheguem juntos numa prova final, esta será posta em competição para desempate do numero de pontos afim de repartil-os.

A Taça da Europa — Este premio dos campeonatos da Europa, doada pela Federação Hungara de Natação, precisa ser ganha tres vezes em seguida ou cinco, ao todo, antes de ser entregue definitivamente á respectiva Federação. Vale para a mesma o maior numero de pontos conquistado em todos os campeonatos. Em egualdade de victorias a taça será adjudicada á nação que haja obtido o maior numero de primeiro, segundo e terceiros logares.

DOENÇAS DO RECTO VIAS URINARIAS

OPERAÇÕES EM GERAL

Blenorrhagia pelos processos mais modernos. Doenças dos rins, bexiga, prostata, utero, ovarios, impotencia, etc. Diathermia, raios ultra-violeta. Cura radical das hemorrhoidas sem operação e sem dor. DR. MARIO KROEFF, assistente de cirurgia da Faculdade. Pratica dos hospitaes de Berlim e Paris, Uruguayana, das 3 ás 6.

MARITIMAS

A MARINHA MERCANTE E A CRISE DE FRETES — PERSPECTIVAS QUE PREOCCUPAM, NO MOMENTO, OS MEIOS COMMERCIAES E MARITIMOS

Esboça-se, ou melhor, accentua-se, nos meios commerciaes maritimos, uma seria crise de fretes. E' o que nol-o asseguram agitações sobre o assumpto, em ordem do dia, entre armadores, embarcadores, associações commerciaes, etc. Estamos assistindo, desse modo, a "desarmação de navios da casas pequenas, como já se encontram **Estrella, Orion**, da Carrarezi & Comp.; **Flamengo, Ipacema e Icarahy**", da Casa Prates. E segundo informes seguros, outros navios pequenos de casas identicas por estes dias, terão o mesmo fim. Quanto ás grandes empresas, amparadas, já se vê, em recursos diversos e, por certo, mais substanciosos do que as suas congeneres menores, algumas das quaes, como o Lloyd Brasileiro e a Costeira, vão enfrentando, regularmente, a situação, embora sem encontrar difficuldades não pequenas.

As associações commerciaes do paiz em especial, as de grandes centros commerciaes, como, por exemplo, as do Rio,, de São Paulo, e de Santos, estão preoccupadas com o assumpto, por isso que evplanam, em si, no commercio e ao governo, medidas de combate á situação, que lhes parecem opportunas, efficientes, exactas. E das tres corporações citadas, façamos justiça, a de São Paulo, é a que com mais persistencia, com mais afinco e com mais sabedoria, vem lutando contra essa crise. Temos visto pelos jornaes do Rio, da Palicéa e de Santos, quasi que diariamente, varias soluções apresentadas para essa crise, por autoridades no assumpto.

Agora mesmo, o sr. Vivaldo Coracy, da presidencia da Associação Commercial de São Paulo, elaborou um profundo e meticuloso estudo sobre o "Magno problema da Marinha Mercante Nacional".

Diz o sr. Coracy no seus estudos, que a Marinha Mercante Brasileira precisa, sem demora, reger-se por si propria, porque, emquanto se der o contrario, como ora acontece, elle será, apenas, o que está sendo — uma pallida sombra daquillo que já devia ser, isto é, — a maior fonte de grandeza economica do Brasil.

"O SANTOS" COMPLETAMENTE RECONSTRUIDO

Acaba de ser reconstruido completamente, nas officinas-estaleiros do Lloy, em Mocanguê, o grande transatlantico "Santos", ex-allemão, que, no anno passado, em viagem pelo norte do paiz, batera em pedras, no Rio Grande do Norte. E' uma obra que, recommendando bem a casa, os engenheiros e operariado constructores, recommenda mais e melhor ainda o Brasil, pois, tarefas taes, ainda para muita gente nestes Brasis, só podem ser executadas em Hamburgo, em Cardiff, em Hampton ou em Roads.

NO CORPO DE OFFICIAES

Pelo "Affonso Penna", para os portos do norte, partem hoje, os seguintes officiaes: cte. Mario Gama; capitão Lorival Telles; commissarios: Antonio de Oliveira Graça e chefe de machinas, Maximiano Vieira.

— Pelo "João Alfredo", dos portos do norte, chegaram hontem, ao Rio, cte. João da Costa Azevedo; capitão J. P. de Macedo e commissario Manoel Ribeiro.

As folhas que o Thesouro pagará hoje

Serão pagas hoje, no Thesouro Nacional, as seguintes folhas: Montepio Civil da Viação, de N a Z.

BOLSA

O mercado da bolsa funccionou, hontem, pouco movimentado e com os negocios realizados em pequena escala, sobre os varios titulos em evidencia. As apolices federaes estiveram inalterados. As municipaes não soffreram alteração de interesse, assim como os demais papeis de importancia, conforme se vê abaixo:

VENDAS

Apolices — Geraes: Uniformisadas, 1:000$ 17 a 760$; idem de 200$, 1 a 720$; idem, idem 500$, 1 a 720$; idem, idem 40 a 762$; idem Emp. 1903, 3 a 740$000.

Diversas emissões: nom. 1:000$, 8 a 765$; idem 500$, 1 a 830$; idem 1:000$, 64 a 766$; idem, idem ao pt 1:000$, 107 a 715$; idem idem 94 a 716$; idem idem 398 a 717$. Obrig. Thes. 60:000$ a 950$, idem idem 25:000$ a 948$; idem Ferrov. (3E) 35 a 958$; idem idem 45 a 960$; idem idem 25 a 948$000.

Municipaes — Emp. 1920 pt. 5 a 144$; idem 1906, 35 a 151$; idem 1917 pt. 15 a 151$; idem 7% d. 1535, 115 a 168$500; idem, idem 45 a 167$500; idem, idem d. 1909, 20 a 170$; idem, idem 8% d. 1933, 1 a 195$; idem idem 54 a 194$000.

Bancos — Funccionarios, 50 a 60$; idem Commercial, 1 a 160$; idem Brasil 133 a 410$; idem, idem 50 a 411$; idem, idem 50 a 314$; idem Portugues nom. 15 a 165$; idem idem pt. 50 a 175$000.

Diversas — Deb. Prog. Ind. 180 a 160$; Docas Santos nom., 13 a 255$; idem Deb. Usina Nacional, 25 a 202$; idem Est. do Rio 4%, 3 a 102$; idem Docas Santos pt. 17 a 268$000.

OFFERTAS

	Vend.	Comp
Uniformisadas de 1:000$	765$000	764$000
Emp. Nacional, 1906, pt.	743$000	735$000
Obrig. Rodoviarias, pt...	—	—
Idem, idem, pt.	—	—
D. Emis. 1:000$ nom. ..	768$000	766$000
D. Emissões, pt.	717$000	715$000
Obrig. Thes. Nacional ..	950$000	948$000
Obrig. Ferrov. (1E)	—	—
Idem, idem, 2ª	—	958$000
Idem, idem, 3ª	960$000	957$000
Municipaes do Districto Federal:		
Idem, idem, (d. 1622) ..	—	—
Municipal, 20 £ n.	—	—
Idem, idem, pt.	600$000	—
Idem, idem, pt.	—	—
Idem, 1906, pt.	—	151$000
Idem, 1914, p.	—	151$000
Idem, idem, nom.	—	150$500
Idem, 1917, pt.	152$000	151$000
Idem, 1920, nom.	168$500	145$000
Idem, 7%, d. 1535	168$000	167$500
Idem, 7%, d. 1550	170$000	—
Idem, d. 1933	193$000	191$000
Idem, 7%. dec. 1948 ..	168$000	—
Idem, 2093	192$000	190$000
Idem, 2339	177$000	—
Idem, 2037	—	—
Municipaes dos Estados:		
C. Municipal Alfena ..	—	—
Uberaba	—	—
Bello Horizonte	—	—
Pref. Petropolis (1916)..	175$000	—
Pelotas, 8%	—	—
E. Santos, 1:000$, 6% ..	—	—
Idem, idem 8%	—	—
M. Geraes, 1:000$, n. ..	740$000	735$000
R. Janeiro, 500$, 8% ..	—	—
Idem, 1:000$, 8%	820$000	—
Idem, 1:000$, 8%	—	—
Idem, 200$, pt	—	—
Idem, 100$, pt.	102$000	101$000
Parahyba Norte, 6%	101$500	100$000
E. do Piraby, 6%	—	—
Bancos:		
Brasil	414$000	411$500
Brasileiro Allemão	—	—
Commercial	165$000	150$000
Funccionarios	60$000	—
Portuguez, c|50	73$000	55$000
Portugues, pt.	160$000	150$000
Mercantil	510$000	499$000
Commercio	—	161$000
Previdente	1:850$	—
Seguros:		
Garantia	—	—
Tecidos:		
America Fabril	170$000	—
Petropolitana	—	—
Brasil Indust.	340$000	—
Manufactura	80$000	40$000
Progresso Ind.	162$000	—
Conf. Industrial	200$000	—
Corcovado	80$000	—
Estradas de Ferro e Carris:		
S. Jeronymo	70$000	69$000
D. Santos	260$000	253$000
Idem, pt.	268$000	—
Mestre Biatgé	192$000	—
Mercado	—	—
D. da Bahia	—	106$000
Carruagens	—	—
Brahma	410$000	—
Terras e Col.	—	5$500
Debentures:		
D. Alliança, 1s.	140$000	130$000
N. America	—	955$000
Bellas Artes	209$000	192$000
Fluminense	—	130$000
D. Santos	163$000	160$000
Conf. Industrial	160$000	—
Phimatosam	—	590$000

Inspectoria de Vehiculos

Estão sendo chamados pela Inspectoria de Vehiculos os responsaveis dos autos abaixo, em consequencia das infracções seguintes:

Omnibus:

Desobediencia ao signal — 25 — 26 — 30 — 41 — 65 — 68 — 71 — 102 — 103 — 122 — 130 — 158 — 173 — 189 — 195 — 209 — 227 — 273 — 293 — 326.

Automoveis:

Desobediencia ao signal — C 47 — C 391 — C 397 — C 745 — C 909 — C 1307 — C 1771 — J C 1966 — C 2204 — C 4506 — C 4960 — C 5003 — 23 — 33 — 238 — 300 — 1428 — 1643 — 1766 — 2329 — 2813 — 3141 — 3205 — 4003 — 4016 — 4069 — 4070 — 4152 — 4353 — 4652 — 4709 — 4911 — 5630 — 6064 — 6227 — 6230 — 6532 — 6310 — 7369 — 8004 — 8043 — 8352 — 8650 — 8650 — 8913 — 9079 — 9162 — 10608 — 10664 — 11187 — 11290 — 11574 — 11835 — 12685 — 12994.

Estacionar em lugar não permittido — C 124 — C 2024 — C 2712 — 2 — 260 — 529 — 561 — 841 — 1506 — 1540 — 1695 — 1990 — 2573 — 3814 — 4195 — 4781 — 6315 — 6025 — 6761 — 7140 — 8908 — 9486 — 9597 — 10451 — 11172 — 11693 — 12409 — 12461.

Meio fio e bonde — C 259 — C 2757 — C 3230 — C 4532 — 24 — 45 — 513 — 798 — 3516 — 4928 — 6051 — 10192 — 10716 — 12957 — 12978.

Contra mão na direcção — C 415 — 10895 — 10871 — 10875 — 13013.

Contra mão de rua — C 834 — 4212 — 6166 — 6438 — 10501 — 10560 — 11640.

Excesso de velocidade — C 1180 — C 1493 — C 1752 — C 2206 — C 2579 — C 2826 — C 4139 — C 4277 — C 4412 — C 4409 — C 5461 — 41 — 89 — 91 — 289 — 1321 — 1355 — 1823 — 2221 — 2569 — 2750 — 2772 — 2813 — 3140 — 3149 — 3974 — 4284 — 4465 — 4666 — 5631 — 5897 — 6240 — 6650 J 7202 — 8650 — 8742 — 8759 — 9019 — 9548 — 10168 — 10447 — 10717 — 11184 — 114444 — 11744 — 11808.

Desobediencia para ser fiscalizado — C 2631 — 3454 — 366663 — 3813 — 3913 — 440 2 — 4835 — 7670 — 9272 — 9291 — 9365 — 10404 — 13027.

Excesso de fumaça — C 3510.

Parar no cruzamento — 4150 — C 4239 — 7632 — 9918.

Descarga livre — C 4177.

Interromper o transito — C 495 — 590 — 671 — 1022 — 1091 — 1264 — 5732 — J 8064 — 10444.

CAMBIO

O mercado de cambio funccionou, hontem estavel e com os bancos operando em melhores condições.

O Banco do Brasil saccou a 5 15|16 d. e comprava cobertura a 5 123|128 e os demais a 5 15|16 e comprava a 5 31|32 d. fechando o mercado inalterado.

Os soberanos regularam de 41$400 a 41$600; a libra-papel de 41$200 a 41$400; o dollar a vista de 8$420 a 8$460 e a prazo de 8$320 a 8$350.

SAQUES POR CABOGRAMMA:

A' vista — Londres. 5 51|64 a 5 13|16 d.; Paris, $334 a $334½; Nova York, 8$450 a 8$460; Canadá, 8$480; Italia, $444 a $445; Portugal, $382; Hespanha, 1$235 a 1$245; Suissa, 1$636 a 1$645; Belgica, papel, $238; ouro 1$185; Hollanda, 3$410; Suecia, 2$280; Noruega, 2$280; Dinamarca, 2$280; Allemanha, 2$017 a 2$030; B. Aires, papel, 3$555 a 3$560; Montevidéo, 8$280 a 8$310; Japão, 4$090; e Slovaquia, $253.

OS BANCOS AFFIXARAM AS SEGUINTES TAXAS PARA COBRANÇAS

A' 90 d|v.: Londres, 5 59|64 a 5 15|16 d.; Paris, $330 a $330½; Nova York, 8$320 a 8$350; Canadá, 8$350.

A' vista' — Londres, 5 105|128 a 5 27|32 d; Paris, $332 a $333½; Nova York, 8$420 a 8$450; Canadá, 8$450; Italia, $442 a $444; Portugal, $380 a $385; Provincias, $386 a $400; Hespanha, 1$230 a 1$240; Provincias, 1$250 a 1$255; Suissa, 1$629 a 1$640; Buenos Aires, papel, 3$550 a 3$570; (ouro) Montevidéo, 8$270 a 8$350; Japão, 4$065 a 4$070; Suecia, 2$273 a 2$283; Noruega, 2$273 a 2$273; Dinamarca, 2$256 a 2$275; Hollanda, 3$392 a 3$415; Syria, $332; Belgica, papel, $236 a 2$37; ouro, 1$180 a 1$185; Rumania, $054; Slovaquia, $250½ a $252; Allemanha, 2$010 a 2$025; Austria, $190 a $195; (por 10.000 corôas); Chile, 1$050 (peso-ouro); café, $332 a $333, por franco; soberanos, 41$600 vendedores e 41$400 compradores, libras-papel, valor corrente, 41$400 vendedores e 41$300 compradores; valor-corrente .... 41$069,518.

MOEDAS ESTRANGEIRAS

Hontem, o Banco do Brasil cotou a libra-papel, a 41$350; dollar, papel, a 8$500; peso-argentino, papel, a 3$560; peseta, a 1$325; escudo, a $409; franco, francez a $338 e lira, a $450.

Assistencia S. Lucas

Serviços medicos, cirurgicos, dentarios e obstetricia, por especialistas das 8 ás 22 horas. Tratamento ao alcance de todos. Consultas: 10$000. Terão maiores vantagens as pessoas que se inscreverem no quadro social. Informações: Tel. V. 0402. **PRAÇA DA BANDEIRA.**

CAFÉ

O mercado de café funccionou, hontem, calmo e com os preços ainda inalterados, conservando o typo 7 á sua anterior cotação de 30$000 por arroba. O movimento de procura para novos negocios permaneceu sem interesse, tendo sido vendidas na abertura do mercado 1.421 saccas e durante o dia mais 2.693, no total de 4.114 ditas, fechando o mercado tendente a baixa.

O mercado a termo tanto na primeira bolsa como na segunda funccionou fraco e com vendas de 5.000 saccas a prazo.

ESTATISTICA

O movimento do mercado constou de 9.691 saccas, sendo 334 pela Leopoldina, 300 pela Central e 9.057 pelos armazens geraes.

Desde 1º do mez entraram 231.064 saccas e desde 1º de julho, 977.619.

Os embarques foram de 9.306 saccas, sendo 3.891 para os Estados Unidos, 250 para a Europa, 3.270 para o Cabo, 200 para o Rio da Prata, e 1.145 por cabotagem. Desde 1º do mez entraram 186.727 saccas e desde 1º de julho 930.168, sendo o "stock" de 260.543.

COTAÇÕES

(Disponivel por arroba):

Typo 3	33$200
Typo 4	32$400
Typo 5	31$600
Typo 6	30$300
Typo 7	30$000
Typo 8	29$000
Pauta semanal	3$090
Imposto mineiro	4$...

Mercado — Frouxo.

COTAÇAO DO CAFE' DA BOLSA DE MERCADORIAS A TERMO

Primeira Bolsa

	V.	C.
Outubro	Não cotado	
Novembro	19$600	19$000
Dezembro	20$400	20$100
Janeiro	19$200	S|com.
Fevereiro	18$800	S|com.
Março	18$500	S|com

Vendas — 2.000 saccas.
Mercado — Fraco.

Segunda Bolsa

	V.	C
Outubro	19$300	18$000
Novembro	19$000	18$500
Dezembro	20$000	19$700
Janeiro	19$200	S|com
Fevereiro	18$500	17$500
Março	18$000	17$000

Vendas — 3.000 saccas.
Mercado — Fraco.

Rio — Mercado de hontem, 24 de outubro de 1929.

Preço typo 7	30$000
Vendas até ás 10 1|2 horas ..	1.421
Idem, durante o dia	2.693
Total	4.114

Mercado — Calmo.

MERCADO DE SANTOS

O mercado de Santos regulou firme dando o typo 4 á base de 33$500 por 10 kilos, contra a de 33$500, no anno passado.

Entraram, neste mercado 31.949 saccas; sairam 16.637, foram embarcadas 29.216 e ficaram em "stock" 900.636; contra .... 1.024.801 ditas, no anno passado.

— Passaram por Jundiahy, com destino a Santos 11.000 saccas.

— Em Nova York, a Bolsa subiu de 55 a 71 pontos nas opções da Bolsa, no fechamento anterior e baixou na abertura de hontem, de 28 a 48 pontos.

VIDA PROLETARIA

UMA REUNIAO NA SOCIEDADE UNIAO DOS FOGUISTAS

Escrevem-nos:

"De ordem do sr. presidente, convido os srs. associados a comparecerem á séde social, hoje, ás 19 horas, para assistirem a assembléa geral extraordinaria, em segunda convocação, sendo a ordem do dia: leitura do parecer da commissão de contas do mez de setembro proximo passado, e interesses geraes. — Rio, 15 de outubro de 1929. — (a.) **João Carlos de Andrade**, 1º secretario."

ASSUCAR

O mercado de assucar funccionou, hontem, frouxo, com o movimento de negocios sem interesse ficando os preços inalterados.

O mercado fechou na expectativa de baixa, não tendo funccionado o mercado a termo.

Entraram 3.684 saccos, sendo 1.684 de Campos 6.680 de Pernambuco; sairam 2.000; ficando em deposito 149.463.

Cotações:

Branco crystal	32$000	33$000
Crystal amarello	30$000	31$000
Mascavinho	28$000	30$000
Mascavo	28$000	30$000

ALGODÃO

O mercado de algodão funccionou ,hontem estavel com o movimento de negocios de pequena monta, e com os preços inalterados, fechando o mercado sem modificação de interesse. O mercado a termo não funccionou.

Entraram 140 fardos de Ceará; sairam 476 fardos; ficando em deposito 2.676 ditos.

(Preços por 10 kilos)

Fibra longa — Typo Seridó:	
Typo 3	42$000
Typo 5	40$000
Fibra media — Sertões:	
Typo 3	37$500
Typo 5	34$000
Fibra media — Ceará:	
Typo 3	35$000
Typo 5	32$000
Fibra curta — Mattas:	
Typo 3	34$000
Typo 5	31$000
Fibra curta — Paulista:	
Typo 3	34$000

MOVIMENTO MARITIMO

ENTRADAS DO DIA 24

"Nagara", paquete inglez, procedente de Buenos Aires.

"Alcantara", paquete nacional procedente de Buenos Aires.

"Vigo", paquete allemão, procedente de Hemburgo.

"João Alfredo", paquete nacional, procedente de Recife.

"Anñisto", paquete italiano, procedente de Rosario.

"Cte. Vasconcellos", vapor nacional, procedente de Recife.

"Itagiba", paquete nacional, procedente de Porto Alegre.

"Aspte. Nascimento", paquete nacional, procedente de Laguna.

"Caster Prince", paquete inglez, procedente de Nova York.

SAIDAS DO DIA 24

"Alcantara" paquete inglez, para Southampton.

"Araçatuba" paquete nacional, para Recife.

"Plutack", paquete inglez ,para o Rio Grande do Sul.

"Cte. Alcides" vapor nacional, para P. Alegre.

"Carl Hoepke", paquete nacional para Florianopolis.

VAPORES ESPERADOS DURANTE O MEZ DE OUTUBRO

"Sierra Morena", B. Aires	25
"Ceylan", Hamburgo	26
"Valdivia", Genova	26
"Borborema", P. Alegre	26
"Itapé", P. Alegre	26
"Itaipava", Imhituba	26
"Jaboatão", R. Grande	26
"Andes", Southampton	27
"Duilio", R. Prata	27
"Pacific", R. Prata	27
"Vauban", Rio da Prata	27
"Aratimbó", Recife	27
"Itapuhy" Aracaju'	27
"Cte. Alvim", P. Alegre	27
"Bayern", Hamburgo	28
"C. Guimarães", Hamburgo	28
"Conte Rosso", Genova	28
"Lutetia", R. Prata	28
"Itapagé", Belem	28
"Montes Cervantes", R. da Prata ..	29
"Araranguá", P. Alegre	29
"Formose", R. Prata	30
"H. Monarch", R. da Prata	30
"Northern Prince", R. da Prata	30
"Pará", Belem	30
"Southern Cross", N. York	31
"Ayuruoca", N. Nork	31
"Itajubá", P. Alegre	31

VAPORES A SAIR DURANTE O MEZ DE OUTUBRO

"Argentina", Hamburgo	25
"Sierra Morena", Bremen	25
"Pirahy", Iguape	25
"Manáos", Belém	25
"Affonso Penna", Manáos	25
"Ionier", Antuerpia	25
"Maranguape", Cabedello	25
"Pacific", Holsemk	25
"D. Caxias", Montevidéo	25
"D. Caxias", Montevidéo	26
"Itagiba", Penedo	26
"Itaquatiá", P. Alegre	26
"Icarahy", P. Alegre	26
"Valdivia", B. Aires	26
"Ceylan", B. Aires	26
"Duilio", Genova	27
"Orania", B. Aires	27
"Arlanza", B. Aires	27
"Laguna", S. Francisco	27
"Vauban", Nova York	27
"Jaboatão", N. Orleans	28
"Conte Rosso", B. Aires	28
"Bayern", B. Aires	28
"Lutetia", Bordeaux	28
"Rio Amazonas", Antonina	29
"M. Cervantes", Europa	29
"Vandych", R. Prata	29
"Northern Prince", N. York	30
"Cte. Vasconcellos", Recife	30
"Aspte. Nascimento", Laguna	30
"Raul Soares", Hamburgo	30
"Southern Cross", B. Aires	31
"Desejado", R. Prata	31
"La Coruña", B. Aires	31
"Cte. Alvim", P. Alegre	31

Loteria do Estado do Rio

SYSTEMA DE URNAS E ESPHERAS
Fiscalizada pelo Governo do Estado — Extracções ás 3 horas

— HOJE —	— TERÇA-FEIRA —
30:000$000	25:000$000
Inteiro, 2$400; Terço, $800	Inteiro, 1$600; Meio, $800

Grande e extraordinaria Loteria para o Natal
Terça-feira, 17 de Dezembro

200:000$000

INTEIRO .. .. 16$000 VIGESIMO $800

PAGAMENTOS, NA
COMPANHIA INTEGRIDADE FLUMINENSE
RUA VISCONDE DO RIO BRANCO, 499 — NICTHEROY
(Em frente á estação das Barcas)

AVENTURAS DO DIA

COTINHA — Hontem, houve um serio reboliço na zona. Imagine, elles ficaram tão tontos, que não sabiam á quanto montavam os seus prejuizos; não é para menos, veja: 670, no antigo; 673, no 2º premio; 242 (duro), no 3º premio; 935, no moderno, além do grupo 11 — que entrou pelo 3º premio — foi mesmo na madeira — para logo tem mais — da tua amiguinha ZIZI.

NA CERTA

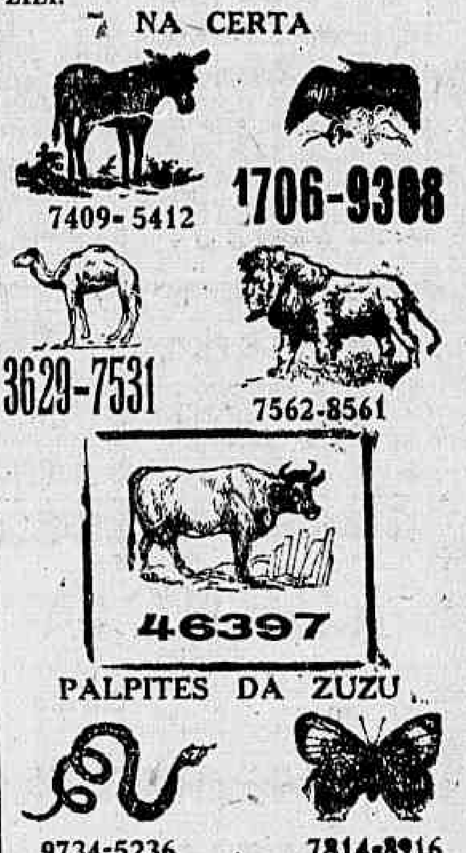

PARA INVERTER

49201

RESULTADO DE HONTEM

1º premio — 5670 — Porco.
2º premio — 2673 — Pavão.
3º premio — 5242 — Cavallo.
4º premio — 6797 — Vacca.
5º premio — 3029 — Camello.
Moderno — 411 — Burro.
Rio — 935 — Cobra.
Salteado — grupo 20 — Perú.

ZIZI

LOTERIA FEDERAL

50:000$000

Lista geral dos premios da 340ª extracção realizada em 24 de outubro de 1929 — 132ª do plano n. 38.

Premios sorteados

65670.	50:000$000
22673.	10:000$000
25242.	5:000$000
16797.	2:000$000
23029.	2:000$000
27506.	2:000$000
28439.	2:000$000
68646.	2:000$000
76710.	2:000$000

10 premios de 1:000$000

1250	13079	19857	33517	33667
40871	43359	46192	65650	77841

23 premios de 500$000

2351	4361	4918	5023	6807
7426	8606	9703	18336	24280
38113	49900	51173	52056	53638
56396	59983	63798	66452	72914
	76103	76655	79857	

73 premios de 200$000

102	330	510	2983	4808
6167	8416	8498	8507	8820
9362	10368	11252	15177	16930
17055	17167	20224	21379	22514
23214	23484	23902	25738	25650
27364	28727	31493	32661	32602
32705	32883	36149	36507	37213
37663	38156	38692	39031	42012
43218	45697	46687	48907	50208
50799	50908	51311	51443	51521
52685	54595	55632	56567	56077
58304	59833	60088	60220	61417
61571	63511	63529	63761	64689
66793	67598	70639	74510	76111
	77372	79198	79285	

Approximações

65669 e 65671.	1:000$000
22672 e 22674.	500$000
25241 e 25243.	300$000
16796 e 16798.	200$000
23028 e 23030.	200$000
27505 e 27507.	200$000
28438 e 28440.	200$000
76709 e 76711.	200$000
68645 e 68647.	200$000

Dezenas

65661 a 65670.	100$000
22671 a 22680.	80$000
25241 a 25250.	70$000
16791 a 16800.	40$000
23021 a 23030.	40$000
27501 a 27510.	40$000
28431 a 28440.	40$000
76701 a 76710.	40$000
68641 a 68650.	40$000

Approximações

Todos os numeros terminados em 70, têm 10$000.

Todos os numeros terminados em 0, têm 5$000.

Exceptuando-se os terminados em 70.

O fiscal do governo, **René Mostardeiro** — Pelo director assistente, **Manoel Luiz Pereira Bernardino**, subchefe da Contabilidade — O escrivão, **Firmino de Cantuaria.**

TERMINAÇAO DE PROPAGANDA DO "AO MUNDO LOTERICO"

Todos os numeros terminados em 06, 11, 29, 39, 42, 46, 51, 73, 79 e 87, tendo o carimbo do balcão do "Ao Mundo Loterico", e não estando premiados, têm direito a metade da quantia de seu preço acquisitivo, em bilhetes de outras loterias.

Todos os bilhetes que tiverem impresso no verso, em tinta vermelha outro numero com a marca: dois numeros em cada bilhete, que é registrada pelo "Ao Mundo Loterico" valem dez por cento (10 %) em todos os premios desta lista (exceptuando-se as terminações de propaganda) inclusive, approximações, dezenas e o mesmo dinheiro no final duplo do 1º premio.

— O "Ao Mundo Loterico" — paga os premios pela lista acima, visto a mesma ser official.

INDICADOR PROFISSIONAL

Gonorrhéa e suas complicações em ambos os sexos. Cura radical por processos seguros e rapidos. DR. JOAO ABREU — DR. DUARTE NUNES — Das 8 ás 19 horas. Telephone Norte 5803. — Rua São Pedro, n.° 64

Dr. Giovanni Infante
ex-medico dos hospitaes de Napoli, Bologna, Paris
Tratamento da tuberculose (Methodo Maragliano)
Syphilis, molestias venereas, gonorrhéa aguda e chronica e (suas complicações), molestias das senhoras, da pelle e impotencia — Travessa São Francisco, 9 (1° andar) sala 1 — Phone: Central 6102. Das 9 ás 11 e das 5 ás 7 da noite.

Dr. ESTEVAM DE REZENDE
Ouvidos, nariz e garganta, das 2 ás 6. Consultorio: rua do Carmo, 5. Central, 2652. Residencia, rua General Dionysio, 63. Sul, 0554.

Dr. JOAQUIM A. DE BRITTO
Vias urinarias, molestias das senhoras e operações, das 2 ás 5. Consultorio: rua Chile, 13. C.

Hernias - Hydrocelles
(Quebraduras)
Cura radical, sem operação, sem dôr e sem prejuizo das occupações
FRAQUEZA SEXUAL
Tratamento esp. e moderno
Dr. PEDRO LUZ
ex-assistente da S. C. Misericordia do Rio de Janeiro — especialista em vias urinarias e molestias de crianças.
PHARMACIA LUZ. Rua Frei Caneca, 52
PHONE N. 1056
Das 8 ás 10 e das 16 ás — 19 horas —

DOENÇAS SEXUAES NO HOMEM
DR. JOSÉ DE ALBUQUERQUE
Diagnostico e tratamento das diversas doenças e affecções sexuaes do homem e de individuos
IMPOTENCIA Moços. — Rua Carioca, 22. De 1 ás 8.

GONORRHE'A
IMPOTENCIA
Cancros duros e molles
ESTREITAMENTO DA URETHRA
Tratamento rapido e moderno
DR. ALVARO MOUTINHO
Buenos Aires, 77—4° — 8 ás 19 hs.

CLINICA
Dr. Moura Brasil
Molestias dos olhos
DR. MOURA BRASIL DO AMARAL
RUA URUGUAYANA, 25, 1.
DE 1 A's 4.

Dr. Leite de Castro
(Da Beneficencia Portugueza)
VIAS URINARIAS — DOENÇAS VENEREAS
De 10 ás 16 horas — C. 2588

Sciatica — Rheumatismo — Asthma — Diabetes
Tratamento especial.
Preparo especial. do proprio sangue para tratamento da tuberculose, tumores, etc.
Dr. Donato Croce
Medico — operador — Molestias de senhoras. — Rua São José,
RUA GONÇALVES DIAS, 50-2°

PARA ANNUNCIOS EM GERAL DIRIJA-SE A'

Empresa Americana de Publicidade Ltda.

NO RIO DE JANEIRO: PRAÇA FLORIANO, Edificio Odeon, 7°, sala 707 — Tel. C. 4410
EM S. PAULO: PRAÇA DO PATRIARCHA, 8, SOB

AGENCIA WILL

Emp. de Publicidade e Propaganda em Geral
— e —
Livraria Allemã

communicam aos seus Freguezes, Amigos e Annunciantes, que, devido ao grande incendio que destruiu os seus estabelecimentos, estão, provisoriamente, installados na Rua Buenos Aires, 86, 1°, até a construcção do novo predio, na rua da Alfandega, 69

KUKA
O MELHOR MATA RATOS
HORTULANIA
OUVIDOR, 77 — RIO

Generos Alimenticios Seleccionados
Grandes Armazens Clemente
PRAÇA JOSE' DE ALENCAR, N.° 11
Fones: B. M. 1496, 2040 e — 2696 —

HOJE ESTRÉA HOLLYWOOD REVUE

O MAIS COMPLETO E SUMPTUOSO ESPECTACULO GENERO REVISTA SUPER FILM SONORO
Metro Goldwyn-Mayer

NO PALACIO THEATRO
da Cump.ª Brasil Cinematographica
SESSÕES ÁS
2-4-8 e 10 HORAS

THEATRO RECREIO
HOJE — A's 7 3|4 e 9 3|4 — HOJE.
Sensacional "reprise" a faustosa e magnifica revista de Marques Porto e Luiz Peixoto:
MISS BRASIL
com todos os attractivos que justificaram o seu exito na primitiva,
AINDA ESTE MEZ:
BANCO DO BRASIL
Super-colossal revista dos "azes" MARQUES PORTO e LUIZ PEIXOTO

6 Ternos por Semana!...
O Club de Roupas da ALFAIATARIA FERREIRA, á rua do Ouvidor, n. 56, sobrado, a prestações semanaes de 10$000 E COM DIREITO A SORTEIOS TODOS OS DIAS, distribue 6 ternos de roupa por semana a seus freguezes prestamistas, a 10$, 20$, 30$, 40$, 50$ e 60$... A outros, até ao seu justo valor, em todas as semanas, até a ultima, e ainda a outros, ternos e calças, completamente — gratis —

EMPRESA DE PUBLICIDADE Eclectica AV. RIO BRANCO 137-1° PHONE N. 2356 RIO

Não faça seus annuncios sem primeiro verificar os nosos preços, vantagens e condições.
Seja qual fôr sua verba de propaganda, nós temos um plano para cada caso.

Não ha duvida que a actual liquidação da "A CAPITAL" que tão ruidoso successo tem alcançado, fez o barateamento dos artigos de luxo entre nós.

CAFIASPIRINA

A dôr e o mal estar tornavam-se tão intensos, que ella ficava horas e horas soffrendo horrivelmente num quarto escuro, sem poder sequer supportar a luz.

Que achado, que allivio, quando, depois de haver experimentado uma série de remedios, sem resultado, tomou uma dóse de **Cafiaspirina.** Poucos momentos passados, e a dôr e o mal estar tinham desapparecido como por encanto!

De igual efficacia contra as dôres de cabeça em geral; dôres de dentes e ouvidos; nevralgias e rheumatismos; consequencias de noites em claro, excessos alcoolicos, etc.

NÃO AFFECTA O CORAÇÃO NEM OS RINS

BAYER

Quer ter as mais gratas emoções sportivas?
FREQUENTE SEMPRE O
Electro-Ball
Rua Visconde do Rio Branco, 51

THEATRO LYRICO
HOJE — Grande Companhia Portugueza de Revistas — HOJE
— EVA STACHINO —
1.ª SESSAO, ás 7 3|4 —x— A's 9 3|4, 2.ª SESSAO
— — — Primeiras representações da apparatosa — — —
MEIA NOITE
Em 2 actos e 17 quadros, original de FELIX BERMUDES, JOAO BASTOS e ANTONIO TORRES, musica de ANGEL — GOMES e RAUL FERRAO —
BRILHANTISSIMO DESEMPENHO PELO AFINADO CONJUNCTO ARTISTICO. — O MELHOR DE PORTUGAL. — BAILADOS PELOS EXIMIOS BAILARINOS ALLEMAES MORA E FALKOFF. — 12 LINDAS "GIRLS" ALLEMAS. — — 16 BRILHANTES CORISTAS PORTUGUEZAS — —
AMANHÃ — A's 7 3|4 e 9 3|4 — MEIA NOITE
— DOMINGO — MATINÉE, A'S 3 HORAS —

RIALTO PROGRAMMA UFA URANIA
HORARIO — 2 — 4 — 6 — 8 e 10 horas
Na téla: UFA JORNAL 89 e o film cultural A SEDA
Continúa em franco successo o valioso film — scientifico —
O CRIME DO SILENCIO
Interpretes: CONRAD VEIDT—MARY PARKER
SEGUNDA-FEIRA — Reapparição do notavel — — — astro russo IVAN MOSJUKIN — — — na grandiosa pellicula "Insuperavel"
ROUGE ET NOIR (O Correio Secreto)

TRIANON
SESSÕES — A's 8 e 10 horas
HOJE — JAYME COSTA e LYGIA SARMENTO e sua Companhia continuarão o grande successo de gargalhada iniciado hontem com a comedia
"A convenção dos tres"
3 actos hilariantissimos! RIR! RIR! RIR!
AMANHÃ: — Vesperal elegante ás 4 horas
Sessões — A's 8 e 10 horas
«A Convenção dos Tres»

Peculio de 5:000$000
Os socios da Associação dos Empregados no Commercio do Rio de Janeiro pódem se filiar á Caixa de Peculios. — Informações á rua Gonçalves Dias, n. 40, 1° andar.

GRANDE VENDA DE CASEMIRAS INGLEZAS
POR MEIO DE SORTEIOS
Em vista do grande stock de lindos e modernos sortimentos das ultimas novidades chegadas de Londres, para mais de doze mil Libras Esterlinas (12.000 Libras), ou sejam approximadamente quinhentos contos de réis (500:000$000), o Club de Ternos de Roupas da Alfaiataria Ferreira, á Rua do Ouvidor, n.° 56, sobrado, a prestações semanaes de 10$000 e com direito a sorteios todos os dias, tem resolvido conceder a seus prestamistas, aos que os preferirem, dois córtes das mais finas Casemiras Inglezas, pretas, azues e de lindas e variadas côres, para ternos, em logar do mesmo terno a que todos têm direito. Tambem se vendem fóra dos sorteios, a Alfaiates e particulares.

Theatro São José
Empresa Paschoal Segreto
Sessões continuas ás 2 — 4 — 6 — 8 — 10 horas.
HOJE — CINEMA SONORO
O empolgante super-film da Paramount, synchronizado cantado.
"Peccados dos Paes"
Grandiosa criação de EMIL JANNINGS, cuja voz se ouve numa scena.
Complementos: "ALMA DAS RUAS" uma orchestra "sui generis"); e "SCENAS DE VENEZA".
SEGUNDA-FEIRA e QUARTA-FEIRA — A maravilhosa versão synchronizada da super-producção da Fox:
4 DIABOS
COMPLEMENTOS: — Aria do "BARBEIRO DE SEVILHA", pelo barytono Bonelli; e "FOX JORNAL MOVIETONE"

DIARIO NACIONAL
Matutino paulistano de grande circulação
As assignaturas iniciam-se em qualquer época
Anno .... 40$000
Semestre .... 22$000
Para annuncios e assignaturas na succursal do Rio de Janeiro

OS INTESTINOS SÃOS PROLONGAM A VIDA!
SÊDE PREVIDENTES
CONSULTAE VOSSO MEDICO!
As doenças gastro-intestinaes ceifam mais vidas do que qualquer outra, principalmente entre a infancia

Fermento Bulgaro — DO — **DR. GOMES FARIA**
(Do Instituto Oswaldo Cruz)
Infallivel nas infecções intestinaes: Colites, Dysenterias, Diarrhéas, Prisão de Ventre, etc.
SENHORAS! UM CONSELHO!
Para as imperfeições da pelle não adeantam cremes ou pomadas. Ellas são motivadas pelo máo funccionamento dos intestinos
Intestinos sãos - Bôa Saúde - Pelle perfeita
— DEPOSITO —
HEITOR, GOMES & Cia. — Alfandega, 95 — RIO
Caixa com 40 comprimidos, pelo Correio, 5$500

AS NOITES DE ALEGRIA NO **CASINO**
HOJE * * HOJE
ás 8 e 10 horas ás 8 e 10 horas
Primeiras representações — Sensacionaes novidades
MIDNIGHT-FOLLIES
CANÇÕES — e — SURPRESAS **Dollie-Billie**
BAILADOS GRANDIOSOS por
HORAM-MYRTILL
QUINTETTO TYPICO — ADRIA DELORT
Jazz Band Philipino — Chabelska — Pacaud — e toda a extraordinaria Companhia
DOMINGO: Vesperal ás 3 horas — Bilhetes á venda